

おが

広報

12
2009

No. 81

主な内容

冬への備え(除雪、水道、ガス) … P2~5
叙勲、祝100歳、戸籍電算化 …… P6
市長だより、男鹿みなど市民病院 … P7
まちのHOT NEWS …… P8~9
船方節、年末年始の業務案内 … P10~11
くらしの情報、学びのひろば … P12~15
子育て・健康おえん隊、Information … P16~19



感性豊かな表現に、観客が魅了され

10月30日から11月3日にかけて、男鹿市民文化祭が行われ、作品展示や舞台発表など目どりの活動の成果が披露されました。(関連記事は8ページ)

冬を安全に安心して過ごすために

～雪への対策～

「道路除雪」にご協力をお願いします

冬期間の重要な交通路を確保するために、市では12月10日から翌年3月10日まで、除雪対策本部を設置して除雪作業を行います。

安全・迅速に除雪作業を行えるよう、市民の皆さんのご理解とご協力をお願いします。



バス路線を優先的に行います

除雪作業は、バス路線や主要幹線を優先し、皆さんの交通に不便をきたさないように行います。

また、生活関連道路については、市内を9ブロックに分けて除雪を行っていきます。特に、急な坂道や凍りやすい場所には砂箱の設置や、凍結防止剤を散布するなど、冬期間の交通安全に努めていきます。

路上駐車は除雪作業の妨げです

道路上に障害となるものがあると作業は順調に進みません。特に、車の路上駐車や、はみ出し駐車があると除雪車が通れないばかりでなく、事故につながり非常に危険です。昼夜にかかわらず、除雪作業をスムーズに行えるよう、路上駐車は絶対に行えないようにお願いします。

みんなで協力し合って除雪を!

また、住宅の入口や宅地内の雪を道路に捨てると、もう一度除雪しなければならぬだけでなく、歩行者や走行する車の妨げになり事故につながる危険もあります。敷地内の雪を道路に捨てないようお願いします。

市でも除雪作業には万全を期して行いますが、除雪可能な道路は、幅25m以上ですので、除雪車が入れない場所は町内会で協力し合って除雪するようお願いいたします。その際に必要な雪捨て用の車は、市で提供しますので、詳しくは建設課までお問い合わせください。

また、一人暮らしのお年寄りや、除雪作業で困っている方には、地域で助け合いの手をさしのべ、快適に過ごせるようご協力をお願いします。



▲平成18年12月と平成19年1月の豪雪時には、市内各地区で地域の皆さんが力を合わせて除雪作業を行いました。

除雪に関する問い合わせ

◆市道の除雪について

建設課 工事係 渡部・小林

☎24-9145

若美地区/環境建設班 吉田・川崎

☎46-2113

※船越・脇本・五里合・男鹿中・北浦・戸賀・椿地区は、各出張所へ

◆国道・県道の除雪について

秋田県地域振興局建設部企画道路課

☎018-860-3471

通行止めのお知らせ

次の区間は、除雪区域から除かれていますので、12月10日から来年3月10日まで通行止めになります。

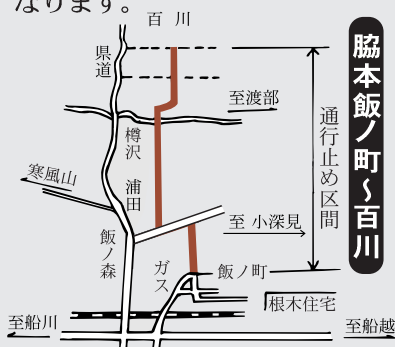

一方通行のお知らせ

期間 1月1日～2月28日
次の区間が一方通行になります。(→は進行方向)



家屋等の除雪・排雪をお手伝いします

有料ですが、家屋や敷地内などの除排雪を行う事業者を下記に掲載しますので、ご活用ください。

※作業の内容や料金については各事業者へ直接お問い合わせください。

▶お問い合わせ

環境防災課 生活安全係
鈴木・鈴木

☎24-9113

地区名	業者名	電話番号	除雪		排雪 運搬
			屋根	敷地内	
船川	まるふく建設(有)	27-2620	○	○	○
	オガグリーンテック(株)	24-2585	×	○	○
	(株)澤木塗装工業	24-4002	○	○	○
	(株)佐藤建設工業	24-3102	○	○	○
	(株)沢木組	23-3434	×	○	○
	(有)澤木工務店	24-5666	×	○	○
	東北鉄工(株)	24-3291	○	○	○
	協進興業(株)	24-3437	○	○	○
	(有)杉本建設	24-2372	○	○	○
	(有)かねぎ工務店	24-6116	○	○	○
	マル石産業	27-2318	○	○	○
	(有)誠和建設	24-2424	○	○	○
	船橋一敏二級建築士事務所	23-2068	○	○	○
	加藤建設	24-3649	○	○	○
	戸嶋板金工業	24-2263	○	×	○
	梅田板金店	24-5321	○	○	○
	目黒板金	24-4066	○	×	×
	鈴木建築	27-2612	○	○	○
グリーンロード	23-3758	○	○	○	
協本	(株)吉政石材	25-3817	○	○	○
	成田石材(株)	35-3381	○	○	○
	(有)天新工業	25-3513	○	○	○
	男鹿寒風石工業(株)	25-3121	×	×	○
	天喜建設(株)	25-2969	○	○	○
	広洋産業(株)	25-2150	×	○	○
	(株)寒風	25-2222	○	○	○
	夏井工請所	25-4677	○	○	○
	(株)渋谷建設	25-2406	○	○	○
	(株)加藤組	25-3001	○	○	○
下間板金	25-2462	×	○	○	
五里合	(有)村井工務店	34-2364	×	×	○
	(株)渡部組	34-2145	○	○	○
	薄田土建	34-2867	○	○	○
	(有)相重商会	34-2530	×	○	○
	(株)杉貞石材	34-2141	○	○	○
	(株)杉本組	34-2011	×	○	×
	(有)グリーンサポート男鹿	34-2828	○	○	○
	藤留建設工業	34-2329	○	○	○
	渡部建設	34-2869	○	○	○

地区名	業者名	電話番号	除雪		排雪 運搬
			屋根	敷地内	
北浦	(有)天野建材	33-3630	○	○	○
	(株)創伸	22-5005	×	○	○
	安田建築	33-3573	○	○	○
	猿田建築	33-4052	○	○	○
	齋藤社寺	33-2611	○	○	○
男鹿中	一喜造園	33-2591	○	○	○
	目黒資材	33-2355	○	○	○
船越	藤田建設(株)	35-3313	×	○	○
	高橋産業(有)	35-2408	○	○	○
	(有)エピック開発	35-4661	×	○	×
	薄田興業	35-4513	○	○	○
	(株)板橋組	35-3522	○	○	○
	(株)清水組	35-2011	×	○	○
	(株)橋本工務店	35-2017	○	○	○
	(株)アクネス・シモマ	22-6662	×	○	○
	船橋工務店	46-2265	○	○	○
	(有)オーワダ	22-6133	○	○	○
若美	(有)大久興業	46-3469	○	○	○
	(株)ミウラ	46-2518	○	○	○
	(株)鈴栄建設	46-3317	×	○	○
	(有)秋山造園土木	46-4608	×	○	○
	吉丈土木	46-3840	×	×	○
	(有)佐藤工業	46-2528	×	○	○
	(株)加藤建設	46-3105	×	○	○
	(株)板橋組	46-2827	×	×	○
	(有)木元土建	46-2422	○	○	○
	(有)プロジェクトSato	22-8011	○	○	○
	(有)寒風緑化	47-2726	○	○	○
	旭土木	47-2556	×	×	○
	(有)伊藤商店	46-2247	×	○	○
	サトーテック	47-2421	○	○	○
	江畑建設	46-3558	○	○	○
佐藤工務店	47-2130	○	○	○	
佐藤左官工業	46-3347	○	○	○	
鈴木建設	46-2622	○	○	○	
(有)吉田板金店	46-2027	○	○	×	
越前建設	46-2588	○	○	○	
船政建築	46-2642	○	○	×	
F F 建設	46-2601	○	○	○	

冬を安全に安心して過ごすために

～水道・ガスの冬支度～



男鹿市企業局からのお知らせ

もうすぐ、長く厳しい冬がやってきます。冬の寒さや雪は、私たちの生活に大きな影響を与えます。安全で快適な冬の生活は、日ごろからの心がけ次第です。

水道・ガスの冬対策をしっかりととり、安心して冬を過ごしましょう。

▶水道・ガスに関する問い合わせ／企業局管理課営業係 佐藤・鎌田 ☎46-4104

水道

早めの防寒対策 水道管の凍結にご注意を！

冬は、凍結による水道管の破裂が多くなります。気温がマイナス4度以下で風の強いときは、昼夜関係なく水道管が凍結しやすくなります。風が強くあたる場所や日陰など、凍結しやすい場所の水道管には、保温筒を巻くなど早めの防寒対策をしましょう。

氷止めは、こまめに！

外出前や就寝前には、こまめに氷止めを行い、凍結予防を心がけましょう。

【水道の水を抜くとき】

- ① 水抜栓のレバーを「止」の方向へ、完全に止まるまで回す。
 - ② 蛇口を開けて水抜きをする。
 - ③ 給湯設備も水抜きをする。
- 【水道の水を出すとき】
- ① 蛇口を閉める。
 - ② 水抜栓のレバーを「出」の方向へ、完全に止まるまで回す。
 - ③ 蛇口をゆっくり開ける。

もしも凍ってしまったら…

もしも水道管が凍ってしまったら、次の方法で解氷してください。

【室内の配管】

蛇口や管にタオルを巻いて、ぬるま湯をかけてください。この時、直接熱湯をかけると、管が破裂しますので注意してください。

【床下の部分】

解氷パイプが取り付けがあればシーリングプレートを外し、ゆっくりぬるま湯を入れると解氷できます。

●水抜栓のレバーの動かし方

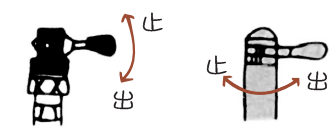

(メーカーによって「止」「出」が異なります)

●蛇口の動かし方



※熱湯はダメ!! (Hot water is not good!!)

自分で解氷できない場合は、お近くの水道工事店にご相談ください。

家庭のガス漏れ・器具の調査

皆様のご協力をお願いします

企業局では、都市ガスご利用のお客さま宅のガス漏れ・器具の調査を実施しています。

これは、安全にガスを使用するため、ガス事業法の規定により、各家庭を3年に一度調査する大切なものです。

12月の調査
実施地区

【北浦地区】
安全寺・真山・相川

■企業局職員・委託業者の訪問

企業局では、職員または委託業者が、保安業務やガス、水道メーターおよびガス漏れ警報器の期限切れに伴う交換等でお客さま宅へ訪問しています。

※不審な場合は身分証明書の提示を求めてください。

ガス

冬こそ十分な換気 ガス機器に新鮮な空気を！

冬期間は、強風や落雷などにより、ガス機器の給排気筒（煙突）が壊れる被害が多くなります。大雪や強風の翌日には、被害がないか点検しましょう。

また、冬は窓やドアを締め切りがちになります。ガス機器を使用する際は、部屋の換気を十分に行い、不完全燃焼による一酸化炭素中毒事故を防止しましょう。

目ごろから点検を！

誤った使用方法にご注意！

排気が正しく行われているか、使用中に時々点検してください。

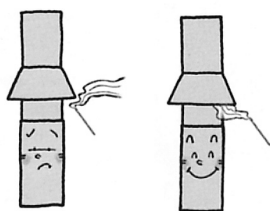

正常でないもの 正常なもの

点検方法…線香または、タバコの煙でテストしてください。

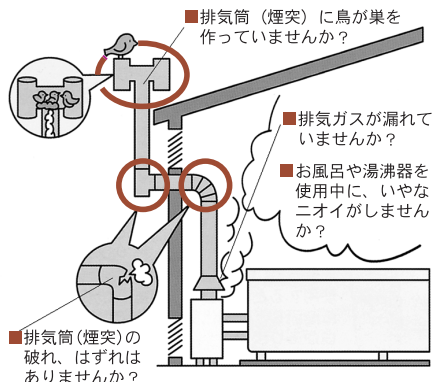

排気筒（煙突）式ガス機器は、○印の箇所を点検しましょう。

■お風呂を沸かしている時、隣の台所で換気扇を回していませんか？

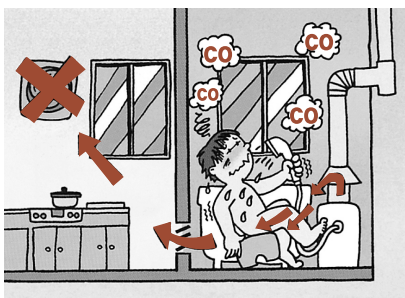

風呂がまの排気が逆流し、一酸化炭素中毒を起こします。

■給気口、換気口がふさがっていませんか？

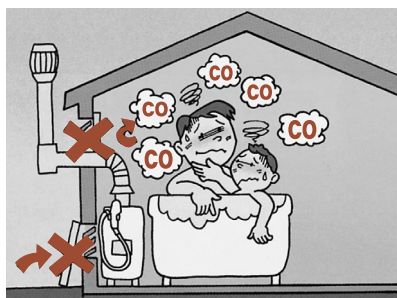

浴槽内の空気が不足して、一酸化炭素中毒を起こします。

～若美地区のお客さまへ～ ガス機器のお買い求めは13A用を

若美地区・大瀧村に供給していました12Aのガスを、男鹿地区と統一した13Aのガスとする、本格的な熱量変更作業を本年9月から実施してまいりました。

みなさまのご協力ありがとうございました。

作業にあたっては、お客さまが所有する全てのガス機器を点検確認し（休止、長期不在のお客さまを除く）、13Aガスで使用できない機器については、機器調整を実施し、安全性を確認させていただきました。

なお、12月2日からは、13Aガスの供給を開始します。

今後、ガス機器を購入する際は、13Aガス機器をお買い求めください。



FF式ガス風呂給湯器

大型給湯器または給湯器付風呂がま1台で多所給湯が可能です。

燃焼時の空気は屋外から取り入れ、排気ガスは屋外へ排出する密閉燃焼方式です。



BF式（自然給排気方式）風呂がま

屋外から取り入れた空気で燃焼し、屋外に排気ガスを排出する自然給排気による密閉燃焼方式なので安全です。

安全機器のご紹介

風呂がまのお取り替えの際は、より安全性の高い密閉式（BF式、F式）をおすすめします。

非常に危険です

一酸化炭素中毒



一酸化炭素は無色・無臭で、毒性の強い気体です。不完全燃焼によって発生した一酸化炭素を少量でも吸うと、頭痛や吐き気、気分が悪くなるなど、風邪によく似た症状が現れます。

症状が重くなると、手足がしびれて動けなくなり、意識不明になるなどして死に至ることもあります。

ガス機器を使用の際に、このような症状を感じたらすぐに使用をやめ、室内に新鮮な空気を入れてください。

叙勲

長年の功績により

晴れの栄に輝く

平成21年秋の叙勲受章者が発表され、本市からは、近藤登さんが市議会議員として地方自治に貢献された功績により旭日双光章を、高橋武さんが消防団員としての功績により瑞宝単光章を受章されました。受章された方々の功労と功績を称え、略歴をご紹介します。



旭日双光章

自治功勞。昭和58年、男鹿市議会議員に初当選し、以来、平成15年まで通算5期20年の長きにわたり在職し、地方自治発展のために尽力。

在職中は、その卓越した識見と指導力を高く評価され、厚生委員会委員長、建設水産委員会副委員長、総務委員会副委員長などの要職を歴任し、高い政治信念をもって住民福祉の向上と男鹿市政発展に多大なる貢献をされました。

近藤 登氏(73歳)
船川港金川字姫ヶ沢



瑞宝単光章

消防功勞。昭和27年に脇本村消防団に入団以来、45年の長きにわたり職務に精励し、団幹部としてその豊富な知識と経験を元に、部下団員の指導育成、技術の向上に努め、消防団の強化に尽力。

災害発生時には自ら率先して消防活動を行ったほか、平成7年から平成9年までは男鹿市消防団分団長として、団員の資質向上、処遇改善にも力を注ぐなど消防団の発展に多大な貢献をされました。

高橋 武氏(74歳)
脇本樽沢字岡谷地

戸籍電算化(コンピュータ化)が始動

11月2日、戸籍総合システム稼働開始式が市役所市民ホールで行われました。

戸籍は、今まで和紙を使用した戸籍簿として管理されていましたが、今回の戸籍電算化により、証明書発行までの待ち時間が大幅に短縮されるなど住民サービスの向上と個人情報の保護強化が図られるようになりました。

電算化により「戸籍謄本」は「全部事項証明書」、「戸籍抄本」は「個人事項証明書」と名称が変わりました。



▲システムの始動後、最初に証明書の申請をされた方に、市長が直接手渡しました。



祝 100歳 おめでとうございます

武田フツエさん(戸賀)

市から敬老祝金と花束

明治42年11月16日生まれの武田フツエさんが、このたび100歳を迎えられ、敬老祝金や花束などが贈呈されました。

武田さんは、現在ご家族とお住まいで元気に過ごされており、当日は家族に囲まれて和やかな雰囲気での祝いとなりました。長寿の秘けつは、「天気の良い日は近所を散歩することや、しゃべりごと一緒にお風呂に入ること」と、にこやかに話されていました。

市長だより

男鹿市長
渡部 幸男

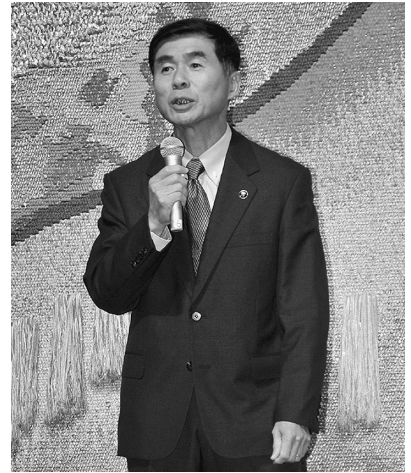

▲男鹿市民文化祭より

東北市長会が、10月23日に青森県むつ市で開催されました。市長会は各市の持ち回りで行われ開催市は受け入れ態勢を工夫します。むつ市のように交通の便が良いとは言えない市は送迎にも気を遣っていました。

会議の後、ショッピングセンターを改修したという市本庁舎を訪問しました。感心したのは各課の職員がきちんとあいさつをして迎えてくれたことです。当日各市長が訪れることはわかっており、今日はお客様にきちんとあいさつをするようにという指示が出ていたとしても、普段からあいさつする習慣が身につけていなければ出来ることではありません。本庁舎の後にはウエルネスパークというドーム型スポーツ施設も訪問しました。ここでも、利用者のむつ市民の方々が我々に気持ちの良いあいさつしてくれました。一般の市民の方ですから、今日は東北市長会の視察がありますからという指示があ

ったとも思えません。

むつ市の方のあいさつはいいなあと思うと同時に、むつ市長の「むつ市、そして下北の魅力を感じていただけるよう精一杯のおもてなしをさせていたいただきます」という歓迎メッセージが心に響いてきました。

ちなみに男鹿市では、若手の市職員を対象に講師を呼んで接遇研修を行いました。あいさつから男鹿市のおもてなしの心を感じていただきたいと思っています。

10月31日、11月1日にはジオパーク講演会と現地見学会が、旧加茂青砂小学校を会場に行われました。

市外からも多くの方が参加され加茂青砂小学校が学舎（まなびや）としてよみがえった思いがしました。今後も大いに活用したいものです。

昼食はこだわりの男鹿の地産地消弁当でしたし、男鹿の珈琲屋さんの出前販売も雰囲気合おうと好評でした。講演会、談話会の後には加茂青

砂世話人会の主催で、加茂青砂集会所で地元の方との交流会が開かれました。参加された方が、今回の開催のために小学校を掃除してすがすがしい気持ちになった、と言われたのが特に印象に残っています。あいさつと掃除（整理整頓）はすべての基本です。やるべきことをきちんと実行し、男鹿市から元気な情報を発信していきましょう。

12月 市長の主な予定

- ・ 上旬～中旬
- ・ 男鹿市議会12月定例会
- 21日(月)
- ・ 八郎湖周辺清掃事務組合議会定例会
- ・ 消防一部事務組合議会定例会
- 22日(火)
- ・ 衛生処理一部事務組合議会定例会
- 31日(木)
- ・ 市職員による「なまはげ行事」

平成21年度 男鹿市職員採用試験

平成21年度男鹿市職員採用試験に、次の方々が合格し、職員採用候補者名簿に登録されました。

(合格者の受験番号を掲載します)

【上級行政】	A1009	A1011
	A1021	
【初級行政】	B2005	
【保育士】	C3018	C3025
【職務経験行政】	D4018	

ほっとライン

男鹿みなと市民病院

▶問い合わせ/☎23-2221 (<http://www.ogaminato.jp/>)
※ホームページをリニューアルしました。ぜひご覧ください。

■オープンMRIを導入しています

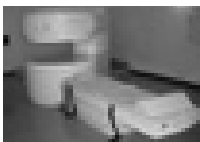

・内径が広く横が開いているため、閉所恐怖症の方や小児、高齢者の方も安心して検査を受けられます。

・従来のMRI装置に比べ、撮影時に発生する音が静かになりました。

■介護教室のお知らせ

日時/12月12日(土) 9時～12時
場所/男鹿みなと市民病院 2階講義室
内容/体の楽な動かし方、マスクの正しいつけ方、とっさの手当てなど
募集人数/30名(定員締め切り)

■土曜・特別外来診療のお知らせ

土曜外来	内科 9時～12時 小児科(第3除く) 9時30分～11時30分
特別外来	【火曜日】総合診療外来 【木曜日】糖尿病外来、呼吸器外科外来 【第2・第4木曜日】禁煙支援外来 【金曜日】食道外来、乳腺・甲状腺外来
更年期外来	12月8日(火) 14時～15時30分 ※診療の受付は、15時15分までです。
エコー外来	12月16日(水) 14時30分～16時

※外来によっては、事前ご予約が必要となる場合があります。詳しくはお問い合わせください。

まちの HOT NEWS

▶料理のオリジナリティはもちろん、親子のチームワークが鍵を握ります。



きずな 料理を通じて親子の絆を深める 全国親子クッキングコンテスト

近年、二酸化炭素の排出量増加で地球温暖化が大きな問題となっています。天然ガスは、石油や石炭に比べ、二酸化炭素の発生量が非常に少ないため、電気より温暖化防止に貢献する、クリーンで地球にやさしいエネルギーとして注目されています。コンテストには、秋田県全体で33組の応募があり、各地区の予選を通過した4組の親子が自慢の腕を競い合いました。料理は、その獨創性や親子のチームワークなどを基準に審査され「男鹿のしよつたるミラクルばんごはん」を作った男鹿市代表の山本佳子さん・喜恵さん（北陽小4年）の親子が、見事優勝しました。



▲秋田県大会で見事優勝に輝いた山本佳子さん（右から2番目）と喜恵さん（右から3番目）親子

▶伸びやかな手足の運びに、会場から拍手が沸き起こりました。



▶感性豊かな作品に、感慨深げに眺めている姿がみられました。



芸術の秋 磨かれた感性が キラリと光る

男鹿市民文化祭

10月30日から11月3日にかけて、男鹿市民文化祭が男鹿市民文化会館を主会場に開催されました。文化祭の展示部門には、349点もの芸術作品が出品され、会場に訪れた人たちは絵画や盆栽、生け花など、感性豊かな一つひとつの作品をじっくりと鑑賞していました。また、10月31日には男鹿市小・中学校音楽祭が行われました。演奏の前には、各学校の代表者が自分たちの学校の紹介をしました。趣向を凝らしたその発表に会場から大きな拍手が沸き起こりました。今回は新型インフルエンザの影響により出演を見合わせた学校もありましたが、子どもたちは元気よく楽器演奏や合奏、踊りなどを披露し、会場を盛り上げていました。最終日の3日には、舞台発表が行われました。大正琴や舞踊、合唱など、日ごろからサークルや教室などで活動しているその成果が披露されました。



◀歌や合奏が次々と披露され、子どもたちの元気な声が響き渡りました。

お近くの話や催しの情報をお寄せください。

企画政策課 広報統計係 清水・越後 ☎24-9123 (直通)



安全で快適な
交通社会確立のため

11月19日、男鹿市民文化会館で第35回男鹿市交通安全市民大会が開催されました。

大会では、長年にわたり地域の交通安全活動に尽力された個人・団体に対しての功労表彰や市内児童の作品表彰、作文で入選した今泉さんと先に行われた弁論大会で最優秀賞・優秀賞を受賞した児童3名の発表などが行われました。

表彰された方々の紹介です ～敬称略～

【交通安全功労表彰】

- ・個人 小田 節子 (船川)
- ・団体 東北鉄工株式会社、北浦四区婦人会
男鹿地区交通安全協会五里合支部箱井班
男鹿地区交通安全協会浦田支部、宮沢婦人会

【交通安全作品入選者】

『作文の部』

- ・払戸小6年 今泉 麻希
- ・船越小5年 佐藤光汰朗、鎌田 桃香

『ポスターの部』

- ・船川南小1年
櫻庭 恵翔、佐藤 良祐、佐藤 亜紀、佐藤 美穂
下間 七音、仲村 明子、船木 洸美、細井 碧衣
- ・船川南小2年
伊藤 峻史、秋山 実希、坂本 彩海、佐藤 花帆
新井莉々夏
- ・船越小5年
内田 健斗、小玉 知佳、下間 菜月、安田 美海
糸井勘太郎、田口 真夕、真杉 愛美、小浜 俊彦
- ・五里合小6年
小玉 冬華、杉本 朋夏、杉本 晴日、寺田 楓
加藤麻友子

運転中は
電話
しちゃダメ!



▲入選作品『ポスターの部』
五里合小6年 小玉冬華

「友情」「新しい発見」が心身を豊かにする

第20回春日井市訪問学習報告会

「男鹿梨」が縁で男鹿市と愛知県春日井市は約650kmの距離を越えて、相互の児童たちが交流を続けています。今年度は、男鹿市から22名の児童が10月16日から19日の日程で春日井市を訪れ、8月に男鹿を訪れた児童たちと交流を深めてきました。11月9日、春日井市訪問学習報告会が行われ、一人ひとりが訪問学習での成果や感想を発表しました。児童たちが貴重な体験で得た「友情」や「新しい発見」は、日増しに大きな自信につながり、心身とも豊かな人間に成長することと思います。



▲報告会終了後、市長を囲んで。

男子厨房ちゅうぼうに入る

男性のための料理教室

11月14日、保健福祉センターで男性のための料理教室が行われ、市内の男性15人が参加しました。5人1組となり、エプロンに三角きん、マスクを着用した男性たちが、「ブリの照り焼き」「肉じゃが」などを作りしました。参加者は、指導員の手ほどきを受け、包丁さばきも堂に入った様子で、手際よく調理が行われていました。完成した料理はすぐに試食され、「レシピ通りに作っても思うような味付けができなかった」などの感想が聞かれました。



▲手ほどきを受け、見栄えも考慮しながらサラダを盛りつける参加者。

入賞された皆さん

～敬称略～



【一般の部・優勝】
浅野 晴香さん



【熟年の部・最優秀賞】
鈴木 金市さん



【年少者一部・最優秀賞】
立石 静玖さん



【年少者二部・最優秀賞】
澤木 瑛保さん

【一般の部】

優勝・内閣総理大臣賞／

浅野 晴香 (秋田市)

準優勝／

大川あけみ (秋田市)

第3位／

和賀由里子 (羽後町)

敢闘賞／

須田 政博 (由利本荘市)

浜口 優花 (大仙市)

奨励賞／

内山 久子 (東京都江東区)

努力賞／

的場 明美 (兵庫県三田市)

【熟年の部】

最優秀賞・厚生労働大臣賞／

鈴木 金市 (由利本荘市)

優秀賞／

千葉 良 (神奈川県藤沢市)

奨励賞／

高橋 吉郎 (横手市)

努力賞／

加藤 五郎 (秋田市)

審査員特別賞／

大友 實 (千葉県市川市)

【年少者一部】

最優秀賞／

立石 静玖 (大館市)

優秀賞／

菅原 桃香 (男鹿市)

奨励賞／

吉原 琴音 (大館市)

【年少者二部】

最優秀賞・文部科学大臣賞／

澤木 瑛保 (男鹿市)

優秀賞／

沢田 藍 (福島県南相馬市)

奨励賞／

登藤沙也加 (男鹿市)

第22回 秋田船方節全国大会



自慢ののどと節回しを競いあい 日本一の座に浅野晴香さん(秋田市)

11月21日、22日の両日、男鹿市民文化会館で第22回秋田船方節全国大会が開催され、一般の部、熟年の部、年少者一部、年少者二部の4部門に全国各地から139名(市内からは27名)の民謡愛好者がエントリーし、自慢ののどと節回しを競い合いました。

大会初日は、一般の部の予選会、年少者一部および二部の決勝会、2日目は熟年の部の決勝会と前日の予選会を勝ち抜いた20名による一般の部の決勝会がそれぞれ行われました。

一般の部では熟練者がひしめき合う中、浅野晴香さん(秋田市)が第22代秋田船方節日本一の座に輝き、大会会長賞や内閣総理大臣賞などを受賞しました。

浅野さんは、宮崎県出身で、小学校を卒業後、秋田市に民謡留学

をされ、故初代浅野梅若さんのもとで厳しい稽古を積まれてきての受賞に感慨ひとしおでした。

市内からの出場者は各部門で好成績を収め、年少者二部では澤木瑛保さん(男鹿東中2年)が最優秀賞に輝き文部科学大臣賞を受賞されたのはじめ、登藤沙也加さん(男鹿北中1年)が奨励賞、年少者一部では菅原桃香さん(北陽小3年)が優秀賞に輝きました。

また、大会では昨年の各部門の優勝者による「秋田船方節」の披露や、船越小学校4年生による「民謡お国めぐり」、男鹿北中学校生徒による「なまはげ太鼓」、男鹿市芸術文化協会と男鹿市連合婦人会による「秋田船方節踊り」、秋田民謡睦実会社中による「三味線大合奏」などのアトラクションで大会を盛り上げました。

高齢者生活援助事業

高齢者世帯の

除雪作業をお手伝いします

市では、市内に在住している高齢者(障がい者含む)の方に対し、軽易な日常生活上の援助をする「高齢者生活援助事業」を行っています。

これから雪の降る季節になります。この事業では玄関前から主要道路までの除雪を行いますので、ご利用ください。

※この事業では、家屋内の掃除、除草なども行っていません。

【対象となる方】

男鹿市に在住する高齢者(おおむね70歳以上)の一人暮らし世帯、高齢者のみの世帯、およびこれに準ずる世帯に属する高齢者であって、日常生活上の援助が必要な方。

◆ 利用料

・除雪/200円

(作業員1人、1時間あたり)

※玄関前から主要道路までの除雪。屋根の雪下ろしは除く。

◆ 申請場所

市役所福祉事務所、若美総合支所、各出張所

※申請方法等は福祉事務所までお問い合わせください。

▼ 申請に関する問い合わせ先

福祉事務所 高齢者福祉係
夏井・船木 ☎24 | 9119

年末年始の業務案内

～各種の届け出や手続きはお早めに～

年末年始は、窓口が混み合うことが予想されます。届け出や手続きなどは早めに済ませるようお願いします。市民の皆さんには何かとご不便をおかけしますが、ご理解とご協力をお願いします。

【□の部分がお休みになります】

施設名等	電話番号	平成21年12月				平成22年1月			
		28日 (月)	29日 (火)	30日 (水)	31日 (木)	1日 (金)	2日 (土)	3日 (日)	4日 (月)
市役所	23-2111								
若美総合支所	46-2111								
各出張所									
男鹿みなと市民病院	23-2221								
ガス	25-4342								
水道	25-2844								
市民文化会館	23-2251								
ハートピア	23-3838								
サンワーク男鹿	24-2511								
保健福祉センター	24-3400								
国保・へき地診療所									
男鹿市総合体育館	23-3040								
若美総合体育館	46-3113								
若美中央公園スキー場									
B&G海洋センター体育館	25-2112								
図書館	23-2552								
勤労青少年ホーム	24-3381								
斎場	25-3737								
ごみの収集									
(男鹿地区)環境防災課	24-9114								
(若美地区)環境建設班	46-2111								
し尿の汲み取り									
男鹿清掃興業	35-3535								
北浦衛生社	33-3874								
進藤衛生センター	46-3345								
若美衛生社	46-2669								

市役所

戸籍の届け出や埋火葬許可については、日直窓口で受け付けします。

男鹿みなと市民病院

外来各科での診察は行いませんが、救急患者については宿日直医が診察します。

また、12月30日、1月2日の8時30分から12時までは、小児科医による小児科救急外来を行います。

ガス・水道

緊急時には夜間でも随時対応しますので、電話連絡してください。ガス機器の修理は、12月31日の午前中まで行います。

保健福祉センター

12月29日から1月3日までの期間は休みとなります。中央サービスセンターおよび北部サービスセンターも同様です。

ごみの収集

▶収集日は地区によって異なります。お配りしている地区別ごみ収集カレンダーでよく確認し、ごみは必ず朝8時までに集積所へ出すようお願いします。

▶八郎湖周辺クリーンセンターへの家庭系一般ごみの自己搬入は、引越や冠婚葬祭などの特別な理由で一時的に発生したごみに限り、市の許可を受けて搬入できますが、12月29日から1月3日までの期間は、受け付けが休みとなります。

▶し尿の収集は、お早めに最寄りの収集業者へご依頼ください。

「明日を創る新成人の集い（男鹿市成人式）」開催

次代を担う新成人の門出を祝い「明日を創る新成人の集い」を開催します。どなたでも入場できますので、皆さんで新成人を祝福しましょう。皆さんのお越しをお待ちしています。



【日時】平成22年1月10日(日)
12時受付、13時開演

【会場】男鹿市民文化会館 大ホール

【内容】式典、記念写真、お祝いメッセージなど

【新成人対象者】平成元年4月2日～

平成2年4月1日生まれの方

※新成人対象者で、11月10日現在、市内に住所を有す

る方には案内状を送付します。それ以降に男鹿市に住民登録される方や、市外から参加を希望される方はご連絡ください。

成人式ボランティア募集！

成人式でボランティアとして協力していただける方を募集します。新成人の門出を祝福し、ボランティアとして力を発揮していただける方はご連絡ください。お待ちしております。

【対象】中学生以上

【内容】受付係、ステージ裏での作業

【応募期限】12月18日(金)

▶問い合わせ/生涯学習課 千田・仲塚 ☎46-4110

くらしの情報

税 農業（畜産業）を営んでいる皆様へ

●平成21年分の確定申告から、農業用の機械及び装置などの耐用年数が変わります

これまで農業用の機械および装置などは、その種類ごとに耐用年数が区分されていましたが、これを「農業用設備」として一括りの区分に整理し、耐用年数は「7年」となりました。（※7年以外の年数に改められたものもあります）

これにより、該当する農業用の機械および装置などについては、平成21年分の確定申告から、改正後の耐用年数による減価償却の償却率を適用することになります。

（例）「乗用型トラクター」の場合

旧区分 トラクター	耐用年数 8年
新区分 農業用設備	耐用年数 7年

●確定申告における農業所得の計算は、他の事業所得と同様に、実際の収入金額から必要経費を差し引く「収支計算」が原則です

●収支計算を行うには
収入金額のわかる書類と必要経費の分かる書類から日々記録し、それを科目（収入、肥料、農薬費など）ごとに1年間の集計を行い、これらに関する書類を保存する必要があります。

■保存する書類
〈収入金額〉出荷伝票、納品書（控）、仕切り書など
〈必要経費〉請求書、納品書、領収書、販売代金の入金・肥料代金などが引き落とされる口座の通帳や農産物の出荷・購買代金の明細書など
※家事消費や年末在庫の記録の保存も必要です。

▼問い合わせ／税務課 民税係
濱野・三浦 ☎24-9134

福祉 福祉制度のご案内です

●障害者手当について

①特別障害者手当

20歳以上の在宅の重度障害者で、身体障害者手帳1・2級程度の障害を重複して有する方など、日常生活において常時特別の介護を要する方に対して支給される手当です。

②障害児福祉手当

20歳未満の在宅の重度障害児で、身体障害者手帳1級程度・療育手帳A程度の障害を有する方など、日常生活において常時の介護を要する方に対して支給される手当です。

●心身障害者扶養共済制度について

障害のある方を扶養している保護者が、自らの生存中に毎月一定の掛金を納めることにより、保護者に万一（死亡・重度障害）のことがあつたとき、障害のある方に終身一定額の年金を支給する制度です。

●相談支援事業について

障害をもつ方や家族の方からの相談に応じて、必要な情報の提供や援助を行います。

指定相談支援事業所

■玉の池荘（男鹿中）

☎23-2871

FAX 24-3646

■男鹿市社会福祉協議会（船川）

☎23-2772

FAX 24-3301

■大日寮（三種町）

☎0185-83-3478

FAX 0185-83-4502

▼問い合わせ／福祉事務所 障害者福祉係 船木・初山

☎24-9120

FAX 32-3955

農林 補助制度を活用した山林の整備について

植林や下刈り、間伐など山林の手入れを実施する場合、経費の自己負担を軽減できる国や県、市の補助制度があります。

補助を受けるためには、森林の面積や林齢などの条件がありますが、

山林の手入れをお考えの方は、施業を行う前にご相談ください。

▼問い合わせ／

農林水産課水産林業振興係 加藤・伊藤

☎24-9139

男鹿森林組合 ☎23-3525

募集

市営住宅の入居者を募集します

【募集期間】12月1日(火)～14日(月)

※土・日曜日を除く

【募集住宅】

小深見団地 1戸(平成3年度建設)
木造2階建3LDK 面積71㎡

【家賃】

1万5100円～2万2600円

※入居者の収入により家賃に変動があります。

【敷金】家賃の3ヶ月分

【入居条件】

・現に住宅に困っていること(持家および男鹿市営住宅の一戸建、2戸1棟住宅の入居世帯は対象外)

・平成20年中の収入が、基準年収の範囲内であること

・暴力団員でないこと

【申し込み】

申込用紙は建設課および若美総合支所(環境建設班)にあります。申込期限までにすべての書類が正確にそろっていない場合、受理できませんのでご注意ください。

※応募者多数の場合は、公開抽選で入居者を決定します。

▼問い合わせ/建設課 管理係

畠山・小川 ☎24-9144

にっぽん
「日本年金機構」が来年1月1日からスタート!

国民の皆様の信頼に応え、一層のサービス向上の実現を目指し、社会保険庁は組織・人員を一新し、「日本年金機構」として生まれ変わります。

- 現在あるお近くの社会保険事務所は、新たに「年金事務所」と名称が変わりますが、年金相談などの窓口として引き続きご利用いただけます。また「年金事務所」は、現在ある社会保険事務所の建物をそのまま使用しますので、所在地に変更はありません。
- 日本年金機構の設立に伴い、これまでの社会保険庁や社会保険事務所の名義でご案内していた各種の関係資料は、内容により、今後は厚生労働省または日本年金機構の名義でご案内させていただくこととなりますが、国民の皆様方へ何らかの手続きをしていただくことは一切ございませんので、ご安心ください。
- 日本年金機構は、社会保険庁から公的年金の運営業務を引き継いで行うこととなりますが、公的年金制度は、国の制度として、その財政や運営に国が引き続き責任を持つことについては、これまでと変わりません。

▶問い合わせ/

秋田社会保険事務局 ☎018-883-1655

秋田社会保険事務所 ☎018-865-2391

12月は市税の納税強調月間です!!

市では、12月を「年末納税強調月間」と定め、市税の納付について積極的に取り組みます。

期間中は「夜間・休日の納税窓口開設」や未納者への文書や電話による催告のほか、職員が訪問徴収を実施します。納め忘れの税金がないか、今一度お確かめください。

私たちの暮らしを支える「税」

憲法にも定められているように、納税は国民の三大義務のひとつです。税金は私たちの生活に欠くことのできない道路等の整備や福祉、教育など多くのものにいかされており、社会を支える貴重な財源です。

税収が落ち込むと市民のみなさんからの多くの要望や施策の実現が困難になります。

大多数の納税者が、特別な理由もなく滞納している一部の方々によって不利益を被ることは許されることではありません。

毎月の必要経費の中に『税金』を含め、計画的な納税をお願いします。

平成20年度現年分の収入額と収入率(単位：千円、%)

税目	調定額	収入額	収入率
個人市民税	904,778	881,150	97.4
法人市民税	157,352	156,780	99.6
固定資産税	1,265,898	1,210,448	95.6
軽自動車税	68,172	66,061	96.9
国民健康保険税	922,090	844,075	91.5

夜間・休日の納税窓口を開設

お仕事などの都合で平日の日中に納税できない方のために「夜間・休日の納税窓口」を開設しています。納税などの際はご利用ください。

また、窓口では市税等の納税に関する相談も受け付けていますので、お気軽にご相談ください。

【夜間の窓口】12月7日(月)～11日(金)

19時30分まで

【休日の窓口】12月6日(日)・13日(日)

9時～15時まで

◆開設場所/市役所税務課窓口

納税相談について

納期限内に納税できない特別な事情がある方は、お早めに税務課収納対策室にご相談ください。事情によっては納税の猶予制度などを受けられる場合があります。詳しくは、お問い合わせください。

▶問い合わせ/税務課 収納対策室 伊藤・湊

☎24-9136

学びのひろば

各公民館主催の行事や教育委員会などからの情報をお知らせします。

スポーツ教室の開催

サンワーク男鹿 ☎24-2511

■スポーツ教室

日時／12月9日(水)、16日(水)、23日(水) 10時～12時

■健康体操(ストレッチなど)
日時／12月11日(金)、18日(金)、25日(金) 10時～12時

対象者／男女問わず楽しく体を動かしたい方。
参加料／無料

童謡唱歌を歌う集い

船越公民館 ☎35-2210

日時／12月15日(火)13時30分
会場／船越公民館

若美ウィークエンドサークル わら細工でお正月を迎えよう

若美公民館 ☎46-4109

今回は、わらぼうき、御幣、縄ない、しめ飾りの飾り付けに挑戦します。

日時／12月19日(土)

9時30分～11時30分

場所／若美コミュニティセンター
対象／市内小学生以上(小学1・2年生は保護者同伴)

材料費／300円

定員／50人(定員締め切り)

申込期限／12月9日(水)

新春書き初め大会

若美公民館 ☎46-4109

日時／1月7日(木)

9時20分(受付9時)

会場／若美コミュニティセンター
対象／市内小・中学生、高校生、一般

持ち物／習字用具一式、下敷き、新聞紙など

申込期限／12月18日(金)

※課題など、詳しくはお問い合わせください。

各地区新春の集い

■協本地区新春を語る会

日時／1月4日(月) 14時

会場／脇本公民館

会費／男性2000円

女性1500円

申込期限／12月16日(水)

脇本公民館 ☎25-2112

■船川港地区新春の集い

日時／1月5日(火)

13時30分

会場／船川港公民館体育館

会費／男性2000円

女性1000円

申込期限／12月21日(月)

船川港公民館 ☎23-2552

就活Know How集中セミナー

応募書類の作成方法や面接対策など、就職活動に必要なスキルを身につけよう。

対象者／おおむね39歳までの求職活動中の方。

日時／12月9日(水)～11日(金) 10時～16時

会場／ジョイナス研修室(秋田県民会館となり)

受講料／無料 定員／15名

▶問い合わせ／フレッシュワークAKITA

☎018-826-1735

男鹿市民吹奏楽団



第22回定期演奏会

男鹿市民文化会館自主事業

日時／12月13日(日)

14時開演(13時30分開場)

会場／男鹿市民文化会館大ホール

◆入場料／一般500円、学生300円

※小学生以下は無料

【第1部】クラシック・オリジナルステージ

「序奏とファンタジア」

喜歌劇「こもり」序曲ほか

【第2部】音楽の玉手箱

「あなたも指揮者コーナー」

「天地人」「情熱大陸」ほか

【第3部】高校・中学校吹奏楽部との

合同ステージ

「日本の情景」「キャッツ」ほか

▶問い合わせ／男鹿市民文化会館

☎23-2251

市役所職員によるなまはげ行事

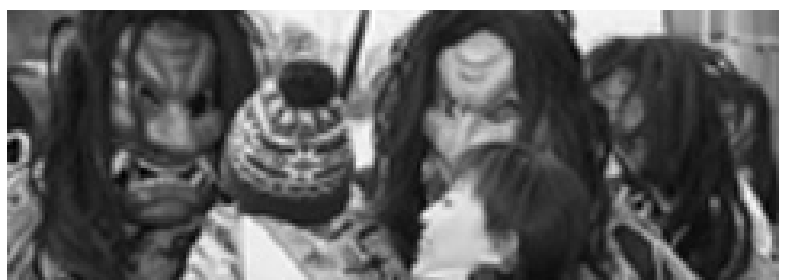

今年も、市役所の職員がなまはげにふんし、市役所前などを練り歩きます。提灯を持つ先達、カマスかつぎ、御幣と桶、包丁を持つ迫力あるなまはげ。歴史と伝統が織り成すなまはげ行事。ぜひ会場に足を運んでご覧ください。

【日程】12月31日(木) 15時30分 なまはげ下山

15時40分 JR男鹿駅前広場

15時45分 市役所前

※市役所では、なまはげ太鼓の演奏や餅まきなどを行います。

なお、時刻は予定ですので多少前後することがあります。

▶問い合わせ／総務課 総務文書係 天野・船木 ☎24-9125

男鹿市スポーツカレンダー【12月】

- ◆若美中央公園スキー場開き
 - ・期日／1日(火) ・会場／若美中央公園スキー場
- ◆船川港四体協家庭婦人バレーボール大会
 - ・期日／6日(日) ・会場／サンワーク男鹿
- ◆男鹿中地区綱引き・卓球・ロープジャンプ大会
 - ・期日／6日(日) ・会場／男鹿中公民館
- ◆第4回男鹿市社会人フットサル大会
 - ・期日／12日～13日 ・会場／市総合体育館
- ◆忘年射会(弓道)
 - ・期日／13日(日) ・会場／究誠館
- ◆月例大会 グラウンドゴルフ
 - ・期日／15日(火) ・会場／市総合体育館

～お知らせ～

毎年、海洋教育事業として開催しているB&G「体験クルーズ」は、新型インフルエンザの流行により中止となりました。

▶問い合わせ／スポーツ振興課 ☎23-3040

男鹿市総合型地域スポーツクラブ

【スポーツ教室開催日程(12月)】

教室名	開催日	時間	場所
ユニバーサルホッケー	12/6(日)	13:00～15:00	市総合体育館
バスケットボール	12/9(水)	18:00～19:00	五里合体育館
ミニテニス	12/10(木) 12/24(木)	18:00～20:30	市総合体育館
ラグビー	12/13(日)	9:00～11:00	B&G体育館
健康教室	12/14(月) 12/28(月)	10:00～12:00	市総合体育館
ウォーキング	12/17(木)	10:00～12:00	市総合体育館
サッカー	12/19(土)	10:00～12:00	市総合体育館

▶問い合わせ／スポーツ振興課 ☎23-3040



男鹿市立図書館からの情報をお届けします。

平成21年度スポーツフェスティバル開催

スポーツを楽しみながら交流を深めましょう。
 日時／12月6日(日)9時～12時(受付8時30分～)
 会場／市総合体育館
 内容／ニュースポーツ(ユニバーサルホッケー、綱引き)
 大抽選会(1等・・・自転車 空クジなし)
 参加費／100円(市総合型地域スポーツクラブ会員は無料)

▶問い合わせ／市総合型地域スポーツクラブ ☎23-3040

中央地区総合型地域スポーツクラブ交流会

11月3日、市総合体育館で中央地区総合型地域スポーツクラブ交流会が開催されました。

これは、いつでも、どこでも、誰とでも生涯にわたって気軽にスポーツ活動に参加する環境づくりを支援し、多くのスポーツを愛好する人たちがスポーツを通じて、中央地区クラブ間の交流を深めることを目的として、今年度は男鹿市で実施されました。

当日は、市外のクラブを含め約100人の参加者がミニテニス、ユニバーサルホッケー、スポーツ吹矢の3種目の競技を楽しく体験しました。

オンエア(上・下)

柳 美里著(講談社)
 運命に挑んだ女たちができることは、ただ濁流に飲み込まれるだけ。決定的なスキャンダルを抱えた女子アナたちが乗り込んだ小舟はどこへ? 著者初のエンターテイメント巨編。

チッチと子

石田衣良著(毎日新聞社)

夜の終焉(上・下)

堂場瞬一著(中央公論新社)
 犯罪被害者と加害者双方の家族が抱えるどこまでも深い闇を描く。父が殺人を犯し、検事になることを諦めた弁護士に故郷からの依頼。それは死刑を望む殺人犯の弁護だった。

Long Long Ago 再会

重松 清著(新潮社)

男鹿市立図書館利用案内

- ◆開館時間／9時～17時
 - ◆12月の休館日／1日(火)、15日(火)、20日(日)、23日(祝)
 - ◆年末年始の休館日／12月29日(火)～1月3日(日)
- ※閉館のときは、1階事務室に本をお返しください。
 ◎クリスマスお話し会／12月19日(土)10時30分～図書館談話室
 ▶問い合わせ／☎23-2552 FAX 23-2553

乳幼児健診

【保健福祉センター】（受付時間／13時～13時30分）

健診名	日にち	対象	持ち物
4か月児健診	12月22日(火)	平成21年8月生まれ	母子健康手帳・バスタオル・記入済みのアンケート用紙・交換用おむつ2～3組 ※7か月児は離乳食の試食ができます。
7か月児健診	12月17日(木)	平成21年4月生まれ	
10か月児健診	12月15日(火)	平成21年1月生まれ	
1歳6か月児健診	12月11日(金)	平成20年5月生まれ	母子健康手帳・バスタオル・記入済みのアンケート用紙・幼児用歯ブラシ・コップ ※3歳児は採尿済みの採尿容器
3歳児健診	12月9日(水)	平成18年6月生まれ	

※前回の健診を受診できなかった方は、今回おいでください。

新型インフルエンザに関する男鹿市内医療機関の訂正および追加について

11月号広報で、男鹿市内の新型インフルエンザ予防接種について登録医療機関とお知らせしましたが、正しくは実施（受託）医療機関ですので、お詫びいたします。なお、新型インフルエンザに関する男鹿市内医療機関は、下記を追加しましたのでお知らせします。

【新型インフルエンザに関する男鹿市内医療機関一覧】

所在地	医療機関名	電話番号	新型インフルエンザの診療 (事前に連絡必要)	新型インフルエンザの予防接種 (相談予約制)
脇本	加藤診療所	22-2001	○	○
船越	よしだ内科クリニック	22-6060	○	○(12月より)
北浦	鹿嶋医院	33-2035	○	○

子育て・健康 おうえん隊!

保健センター ☎24-3400

保健センターをご利用ください

【保健師・栄養士による健康相談】

保健センターでは、健康に関するあらゆる相談を受け付けていますので、お気軽にご相談ください。

日時／12月11日(金)・22日(火)

9時～12時

対象／どなたでも

会場／保健福祉センター

※相談は無料です。

こんにちは！ヘルスマイトです

～男鹿市食生活改善推進員の活動から～



▲食べ物の適正な塩分を感じることで、健康と食生活のつながりを再確認しました。

カップ麺やカレーには、たくさんの塩分や油が使用されています。



11月2日、男鹿市食生活改善推進員が、減塩の工夫を中心とした食生活の大切さを市民の方々に広く知ってもらうため、男鹿市民文化祭の期間中にその活動が発表されました。

市販のカップ麺やカレーなどには、油や塩分が含まれています。それを目に見える形で提示することで、私たちが普段、気づかずにたくさん摂取しているということを知ってもらいました。

また、来ていただいた方には0.15杯の塩分水を飲んでもらい、塩味を感じてもらいました。

さらに、塩分の適正濃度である0.7杯のみそ汁の試飲、漬物がわりになる減塩の「白菜のサワー漬け」、ビタミンやカルシウムなどもたっぷりとれる「ニンジンの生ジュース」もあり、どれも好評で、改めて日ごろの食生活を見直すことができたのではないかと思います。

「ひろば」で子育てを楽しもう！

子育てをサポートするため、市では在宅乳幼児とその保護者を対象とした「ひろば」を開催しています。

子ども同士・親子でのびのび遊ぶことができ、また、同じ年齢の子どもを持つ保護者の情報交換の場でもあります。ぜひ遊びにおいでください。

● 対 象 / 0 歳児～入園前まで

● 時 間 / 9 時 30 分～ 11 時

【わくわくひろば】 親子あそび、リズムあそび、読み聞かせ、育児の話し合いなどをしながら楽しく遊びます。

◆開催日・会場／

12月3日(木)、10日(木)、17日(木)、24日(木)

…船越児童クラブ分館

※3日(木)は、0歳児わくわくひろば

【すくすくひろば】 公立保育園・幼稚園を開放し、園児との交流や遊具で自由に遊びます。

◆開催日・会場／

12月2日(水)…五里合保育園、若美幼稚園

12月7日(月)…羽立児童館

12月9日(水)…船越保育園、玉ノ池保育園

12月16日(水)…船川保育園、若美南保育園

若美幼稚園、増川児童館

12月18日(金)、25日(金)…脇本保育園

12月21日(月)…湯本児童館

12月28日(月)…増川児童館

【船越どんぐりひろば】 あそびの場を提供して自由に遊びます。絵本の貸し出しもあります。

(船越子育て支援センター主催)

◆開催日・会場／

12月1日(火)、8日(火)、15日(火)、22日(火)

…船越児童クラブ分館

【脇本どんぐりひろば】 遊びの場を提供して、自由に遊びます。(脇本子育て支援センター主催)

◆開催日・会場／

12月4日(金)、11日(金)…保健センター

育児相談 毎週月曜日～金曜日 8時30分～17時
電話相談、面接相談は各支援センターで受け付けています。

●子育て支援センターでは、育児サークルの支援を行っています。また、乳幼児健診にも出向いています。詳しくは、お問い合わせください。

▶お問い合わせ／

船越子育て支援センター ☎35-4188

脇本子育て支援センター ☎25-3777

クリスマス会のご案内

緑のモミの木、金の星、赤い服のサンタさん…もうすぐみんなの大好きなクリスマス。

わくわくひろばにもサンタさんがやってきましたよ！お母さんと一緒に歌ったり、踊ったり、みんなで楽しく過ごしましょう。

日時／12月17日(木)

9時30分～11時

場所／船越児童クラブ分館

参加募集人数／40組の親子

※プレゼントの準備があり

ますので、必ず申し込み

をしてください。

(電話でも受け付けます)

参加申込期限／12月10日(木)

※当日は、駐車場が大変込み合います。できる限り相乗りなどをお願いします。

※インフルエンザが流行しています。体調が悪いときは無理をしないようにしてください。



▶申し込み・問い合わせ／

船越子育て支援センター ☎35-4188

脇本子育て支援センター ☎25-3777

いづみ幼稚園開放日のお知らせ

◆サンタさんとメリークリスマス

日時／12月19日(土)

9時30分～11時 園児による生誕劇

11時15分～12時 クリスマス祝会

(園児による歌と合奏・

踊り、保護者による

出し物、サンタさん

からのプレゼント)

※長時間にわたるため、

途中参加も可能です。

場所／いづみ幼稚園

対象／1歳以上未就園児

申込期限／12月15日(火)

※プレゼントを用意しますので、必ずお申し込みください。

参加費／無料(上履きを持参してください)

※駐車は、園の上の広場へお願いします。



▶申し込み・問い合わせ／

学校法人秋田キリスト教学園

いづみ幼稚園 ☎25-2585

催し・講座

第4回患者塾

患者さんとお医者さんのより良い関係を築くために、「前立腺がん・子宮がん」について語り合います。

日時／12月6日(日)

13時30分～16時

会場／サンパル秋田

(ニューシテイ5階)

参加費／500円

話題提供・アドバイザー／

市立秋田総合病院院長

佐々木秀平 先生

産婦人科杉山医院院長

杉山 好廣 先生

寺田内科医院院長

寺田 俊夫 先生

▼問い合わせ／特定非営利法人 あきたパートナーシップ

☎018-829-5801

クリスマスパーティ

日時／12月12日(土)15時～

会場／男鹿市民文化会館

2階 大会議室

会費／1000円

※参加者はプレゼント交換(500円程度)の準備を

お願いします。

お問い合わせ／男鹿市国際交流協会事務局(男鹿市商工会内)

☎24-4141

お知らせ

お顔のマッサージ

日時／12月15日(火)13時30分～

12月22日(火)13時30分～

会場／船川港公民館

申込期限／12月10日(木)

▼問い合わせ／船川港公民館

☎23-2552

司法書士総合相談センター

秋田無料相談会

秋田県司法書士会では、不動産や会社・法人の登記、多重債務、成年後見人などの無料相談会を開催しています。

開催日時／

・毎週水曜日(先着8件)

13時30分～16時30分

・毎週月・火・木・金曜日(先着2件)

13時30分～15時

※それぞれ1件の相談時間はおよそ30分です。

場所／秋田県司法書士会館(秋田市山王6-3-4)

※面談による相談のため、事前に必ず電話による予約が必要

です。

◎予約専用電話番号

☎018-824-0055

住まいづくり応援事業

秋田県では、住宅を新築等または改修等をする方に対して住宅ローンの利子の一部を助成しています。

【助成内容】

新築等／住宅ローン償還残高の当初5年分の利子相当額の2分の1(限度額80万円)を助成。

改修等／住宅ローン償還残高の当初3年分の利率1・5%(限度額40万円)を助成。

【申込期間】

平成22年3月31日まで(ただし、同期日までに工事が完成する必要があります)

▼問い合わせ／県建築住宅課

☎018-860-2561

仙台入国管理局秋田出張所の移転のお知らせ

12月7日(月)より、次の住所地に移転します。

移転先住所／

秋田市山王7-1-3

秋田第一地方合同庁舎5階

業務開始日／12月7日(月)

業務内容／在留資格審査一般

空港業務

窓口受付時間／9時～12時、

13時～16時(土・日・祝日除く)

最寄りの交通機関／

「県庁・市役所前」停留所から徒歩5分

※JR秋田駅前バスターミナルから県庁・市役所方面行き

バス乗車(約15分)

▼問い合わせ／

☎018-895-5221

12月10日から16日までは「北朝鮮人権侵害問題啓発週間」です

北朝鮮当局による人権侵害問題に対する認識を深めよう

我が国の緊急の国民的課題である拉致問題の解決を始めとする北朝鮮当局による人権侵害問題への対処が国際社会を挙げて取り組むべき課題とされる中、この問題についての関心と認識を深めていくことが大切です。

日本人拉致容疑事案について情報をお持ちの方は、秋田県警察本部(018-863-1111)または男鹿警察署までお知らせください。

なまはげ直売所新規会員募集

地域で収穫された新鮮な農産物等を地域の方々や観光客等に提供しませんか。

直売所では、農産物や加工品等を出荷して下さる会員を募集していますので、お気軽に出品・ご応募ください。

場所／男鹿市なまはげ直売所
(北浦真山字白根坂台)

出品条件／

- ・取扱品は、農林水産物、加工品、工芸品です。
- ・販売価格は、出荷者が自由に設定できます。
- ・販売代金は、毎月1回(月末締め)清算します。
- ・会員の負担として、入会金、年会費、販売手数料等がかかります。

▶問い合わせ／男鹿市なまはげ直売所運営協議会
☎33-4188
農林水産課 農業振興係 武田・三浦
☎24-9137



男鹿水族館GAO

イベントのご案内

☎0185-32-2221

日本初！ハタハタ2世誕生記念「ハタハタの日」イベント

ハタハタクイズラリー、ハタハタサンバの演奏、レストラン「フルーツ」での特別メニューなど、盛りだくさんです。

開催日時／12月5日(土)～6日(日)

サンタダイバーがお魚にプレゼント！

開催日時／12月5日(土)～23日(水)までの土・日曜日・祝日
24日(木)・25日(金) 14時～

開催場所／男鹿の海大水槽

経済産業省より
工業統計調査のお願いです

製造事業所の皆様、工業統計調査にご協力いただき、ありがとうございます。

工業統計調査は、我が国の製造業の実態を明らかにするために、全国の製造業の事業所を対象として、毎年12月31日現在で調査を行っています。本年は従業者4人以上の事業所が本調査の対象です。

統計調査員が皆様の事業所に、調査票の記入をお願いいたしますので、協力をよろしく願います。

地籍図および地籍簿の閲覧を行います

市では、国土調査法に基づいて地籍調査を行い、地籍図および地籍簿を作成しました。次のとおり閲覧を行いますので、印鑑をお持ちのうえご来場ください。

【対象字名】 船川港女川字五輪田
船川港台島字土坂

【日時・会場】 12月9日(水) 女川公民館
12月10日(木) 台島公民館

どちらの会場も9時30分～15時30分

※当日、閲覧できない方は12月2日(水)～12月21日(月)の期間、財政課で閲覧できます。(土曜・日曜・祝日を除く)

▶問い合わせ／

財政課 地籍調査係 伊藤・伊藤 ☎24-9132

「豪太」と遊ぼう！

ホッキョクグマ「豪太」にエサをあげてみよう！
毎日、20名さま限定のイベントです。

開催日時／12月26日(土)～1月17日(日) 14時30分～
開催場所／ホッキョクグマ広場

なまはげダイバー

なまはげダイバーが男鹿の海大水槽に登場します。
開催日時／12月30日(水)～1月3日(日) 14時
開催場所／男鹿の大水槽

市民掲示板

育児サークル「ちゅーりっぷ」

◆なまはげがやってくる
 パパ、おじいちゃん、おばあちゃん、ご家族でご参加ください。

日時／12月21日(月)

9時30分～11時

場所／脇本公民館

▼問い合わせ／柏木

☎090-3469-3785

「ハタハタしよつづる」講習会

日時／

①12月12日(土)10時～15時

②12月15日(火)10時～15時

場所／かねがわ畑(船川港上
 金川公民館裏)

持参するもの／包丁、ふきん、

エプロン、三角きん、昼食
 参加費／1000円

募集人数／各回30名

申し込み／12月1日～10日

▼問い合わせ／男鹿半島案内

ボランティアの会 夏井

☎090-6682-4062

FAX 24-4563

クリスマスツリーと
 ミニリース作り

日時／12月8日(火)10時～13時

場所／脇本公民館2階

参加費／1300円(材料費)

持ち物／はさみ

申込期限／12月6日(日)

▼問い合わせ／小山田

☎080-6053-7206

パソコン教室「ら・く・か」

パソコンの設定や文字入力

の基礎など、初心者向けコー

ス(4時間)を体験しませんか。

教科書代／1000円

場所／羽立児童館そば

▼問い合わせ／松橋

☎090-4314-3005

子育てカフェ・にこりーフ

◆クリスマスカフェ in 北公民館

ゴスペル演奏会や持ち寄り

カフェ、クリスマスカード作り

日時／12月18日(金)

10時30分～14時

場所／船川北公民館

▼問い合わせ／小玉(要申込)

☎090-1776-3558

ゴスペルサークル「スマイル」

◆クリスマスソングを歌おう

日時／12月8日(火)

10時～12時

場所／男鹿教会

曲目／荒野の果てに

レッスン料／1000円

▼問い合わせ／三浦

(初回参加無料)

☎090-2881-6623

計報

加賀谷 政明さん

市功労者の加賀谷政明さんが、9月5日にご逝去されました。加賀谷さんは、若美町農業委員として農業の振興にご尽力され、平成12年11月に産業功労者として表彰されております。心よりごめい福をお祈りいたします。

2009セフテナイト

◆車両は早めのライト点灯と対向車のないときは、上向き走行しましょう。
 ◆歩行者は夜行反射材を身につけ、目立つ服装を。

男鹿市の人口と世帯数

平成21年10月31日現在
 (住民基本台帳による)

◆人口 33,459人

男=15,751人

女=17,708人

◆世帯数 13,290世帯



地区名	人口	世帯数
船川	7,629人	3,320世帯
椿	930人	383世帯
戸賀	598人	284世帯
北浦	3,368人	1,410世帯
男鹿中	1,507人	675世帯
五里合	1,860人	641世帯
脇本	4,967人	1,891世帯
船越	5,897人	2,237世帯
若美	6,703人	2,449世帯

編集うらばなし

▶全国各地から熟練者が勢ぞろいした第22回秋田船方節全国大会。優勝した浅野さんは宮崎県出身で、何よりも小学校卒業と同時に地元宮崎県から秋田に民謡留学されたことには驚かされました。民謡は民衆の生活の中で生まれ、古くから唄い継がれてきた文化の一つ。浅野さんの決意と気構えに民謡王国秋田に居ながら1曲も唄えない自分に恥ずかしさを感じました。(清)
 ▶保健福祉センターで行われた男性の料理教室に、取材がてら参加しました。小学生時代の給食当番以来となるかっぱ着姿で、ぶりの照り焼きや肉じゃがなどを作りました。私はさやえんどうのすじ取りと食器洗いしか手伝うことができませんでしたが、調理後はおいしく試食させていただきました。やはり魚料理は釣るところから始めたいものです。(越)

日 Sun	月 Mon	火 Tue	水 Wed	木 Thu	金 Fri	土 Sat
市役所の電話がダイヤルイン方式に変わっています 各担当の電話番号は、折込の電話番号表をご利用ください。 ▶問い合わせ/財政課管財係 菅原・村井		1 • 農業委員会定例総会	2	3	4 • 歴史探訪講座閉講式 (協本公民館)	5 • 座禅教室 (船越公民館)
6 • 第41回男鹿市スポーツフェスティバル (市総合体育館) • 休日の納税窓口	7 • 夜間の納税窓口 (~11日)	8	9 • 定例行政相談 (13:30~、五里合公民館)	10 • 料理講習会 (船越公民館)	11	12 • 介護教室 (9:00~男鹿みなと市民病院)
13 • 男鹿市民吹奏楽団定期演奏会 (男鹿市民文化会館) • 民話養成基礎講座 (船川港公民館) • 休日の納税窓口	14 • 冬季における除雪安全祈願	15 • お顔のマッサージ講習会 (船川港公民館) • 唱歌・童謡を歌う集い (船越公民館)	16	17	18 • 若美大学12月学習会	19 • クリスマスお話し会 (図書館) • わかみウィークエンドサークル
20	21	22 • お顔のマッサージ講習会 (船川港公民館)	23 天皇誕生日	24	25	26 • 小・中学校冬季休業 (~1月13日)
27	28	29	30	31 • 市職員によるなまはげ行事	「テレドーム」システムのご活用を ☎0180-99-1113 防災行政無線で放送された内容を自宅の電話で確認できます。通話料のみで利用でき、情報料はかかりません。	

お忘れなく!!

市税・保険料の納期限です

【12月25日 (金)】

固定資産税	第3期
国民健康保険税	第6期
介護保険料	第6期
後期高齢者医療保険料	第6期

交通安全情報

10月中の交通事故の発生状況

	10月(昨年)	累計(昨年)
発生件数	6件(11件)	64件(67件)
死者数	0人(0人)	1人(1人)
負傷者数	7人(17人)	84人(94人)

10月は、信号交差点での追突事故が多く発生しました。前を走る車の行動に対応できるよう、車間距離を十分に取って運転してください。これから降雪期に入り、制動距離も長くなります。車間距離を十分に取るとともに、スピードを控えて運転してください。また、雪が降らなくても、早朝や深夜などは路面が凍結している場合もありますので、早めのタイヤ交換をお願いします。

すくすく元気な
育てて！

男鹿市では、第三子以降の
新生児を出産した方にお祝金
を支給しています。



吉田 恒明ちゃん (船越)
平成21年9月28日生まれ

オガルベ Information

男鹿市商工会 ☎24-4141

【あおぞら火曜日】

会 場／オガルベ前駐車場
開催日時／12月1日(火) 10時～正午
(※今回は最後の開催となります)

【男鹿ハタハタの日スペシャルイベント】

会 場／男鹿温泉交流会館「五風」
開催日時／12月6日(日) 13時～14時
内 容／ナマハゲ太鼓実演
ハタハタサンバ披露
山谷初男(ハタハタ大使)トークショー

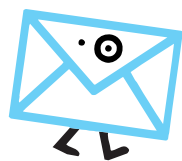

わが家のアイドル 募集中です♪

広報「おが」では、わが家のアイドルを募集しています。お子さんの写真に、コメント(60字程度)をつけ、氏名(ふりがな)、保護者の方の氏名、住所、電話番号を添えてお寄せください。
とびきりの笑顔の1枚、お待ちしております！

【応募・問い合わせ】

〒010-0595 男鹿市船川港船川字泉台66の1
男鹿市役所 企画政策課 広報統計係 清水・越後 ☎24-9123

