

# おが 3 広報 2023



2月10日から12日の3日間開催された第60回なまはげ柴灯まつり



なまはげ入魂



大好評! なまはげ柴灯まつり60回記念フォトブース



伝統のなまはげ踊り



ボランティアで運営に協力して下さったなまはげ伝導士のみなさん



里のなまはげ乱入



記念絵馬



サテライト会場で打ち上げられた花火



本会場には、3日間で計3,500名が来場



# 男鹿市役所で働くのって ぶっっちゃけどんな感じ？

## 市役所職員に聞いてみました！

今回、市役所では採用試験の実施にあたり、市役所で働くイメージをお伝えするため、市役所で働く職員（採用から5年目まで）を対象にアンケートを行いました。試験に申し込もうと考えている方や、いつか市役所で働きたいと考えている方のご参考になりましたら幸いです。

◆アンケート回答者の属性  
 回答者数／46人  
 対象者／行政職（初級・上級）  
 ※保健師・栄養士・土木含む  
 採用年度／平成30年度～令和4年度  
 年齢／18歳～44歳

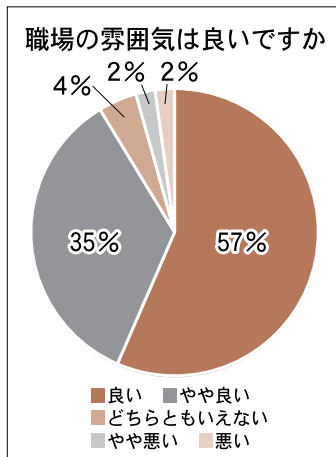

「良い」「やや良い」を合わせると92%を占めました。「悪い」「やや悪い」の回答は合わせて4%と少数ですが確認できました。「繁忙期はピリピリしているときもある」といった回答もありましたが、「明るく風通しがよいと思う」といった意見や「年齢の近い先輩や上司がいるためコミュニケーションがとりやすい」など肯定的な意見が多くありました。

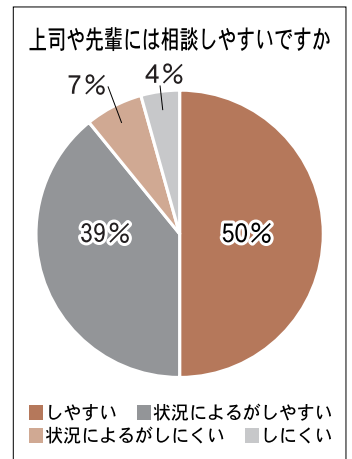

仕事を進めていく上で重要になる上司・先輩への相談のしやすさです。「状況にもよる」という回答が多く見受けられました。繁忙期などは相談が難しいタイミングもあるかもしれませんが、「定期的に面談等を実施しているため、相談しやすい環境だと感じる」といった回答がありました。

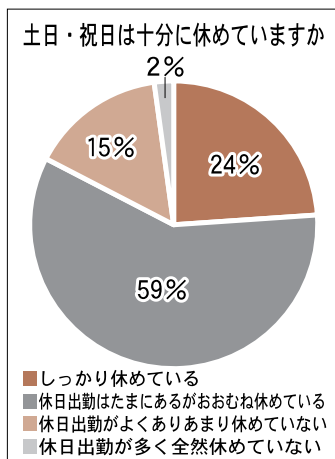

やりがいや充実感を持ちながら働くためにはワークライフバランスが重要といわれています。年次休暇の取得に関してもアンケートを行いました。土日祝日は約83%が「休めている」という回答でしたが「休日出勤が多く休めていない」という回答もありました。観光地でもある男鹿市では土日祝日にイベントが行われ

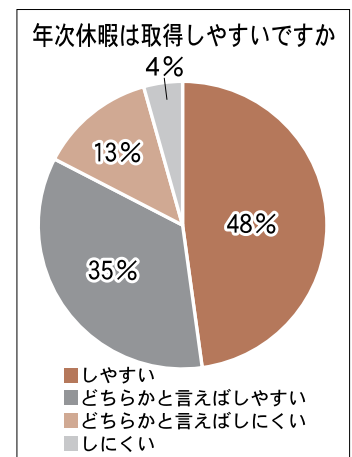

することも多く、時期によっては休日出勤の回数が増えることもあるようです。

一方で、年次休暇の取得については「しやすい」「どちらかと言えばしやすい」で83%という回答になりました。「上司から休日出勤した後は積極的に休むよう声をかけてもらえる」といった意見や、「子どもの世話のため急な休暇でも相談しやすい環境だと感じる」などといった意見がありました。休日や年次休暇、夏季休暇等を有効に活用して、プライベートを充実させ、メリハリをつけて働いている方が多いようです。

アンケートでは、市役所で実際に働いてみるまで具体的な仕事の内容がわかりづらかったという意見もありました。今回の採用試験の実施にあたって「リクナビ2024」サイト内にある男鹿市の新卒情報・企業情報掲載ページの「先輩社員にインタビュー」というコーナーで、具体的な仕事内容を紹介する予定です。ご興味ありましたらご覧ください。

## 2023男鹿市職員採用試験 (大卒程度) を実施します

職員採用試験(大学卒業程度)を今年も就職試験で一般的な「SPI 3(総合適正検査)」により実施します。民間企業を志望されている方や、県外にお住まいの方も受験しやすい試験です。

指定する期間のうち、都合の良い日時に、全国47都道府県のテストセンター(専用会場)で受験できます。

### ◆受験申込／

インターネットで「リクナビ2024」を通じてお申し込みください。二次元バーコードからリクナビ2024へアクセスできます。



### ◆申込期間／

3月1日(水)から5月10日(水)  
※プレエントリーは5月8日(月)まで

### ◆試験区分／

行政A(大学卒業程度)  
社会福祉士(大学卒業程度)  
保健師(大学卒業程度)

### ◆採用予定人員および受験資格／

#### 【行政A】若千名

(平成5年4月2日から平成14年4月1日までに生まれた方)

#### 【社会福祉士】若千名

(平成5年4月2日以降に生まれた方で、社会福祉士の資格を有する方または令和6年3月31日までに資格取得見込みの方)

#### 【保健師】若千名

(平成5年4月2日以降に生まれた方で、保健師の資格を有する方または令和6年3月31日までに資格取得見込みの方)

### ◆試験案内／

「2023男鹿市職員採用試験案内(大学卒業程度)」は市ホームページからダウンロードできます。試験日程など詳しい情報は市ホームページをご覧ください。

### ◆その他／

高校卒業程度の採用試験でもSPI 3を使用します。詳細は決定し次第お知らせします。

今回、アンケート対象となった職員に協力いただき、市役所の仕事やプライベートのことに聞いて聞きました。

市役所の仕事にやりがいや達成感を感じるのとはどんなときですか？

職員 市民の方と直接接する仕事で、相談内容に対してしっかりと対応できた際に「ありがとう」と言っていた

だいてうれしかったことがあります。その後、異動しても自分のことを覚えてもらっていてよく声をかけてくれます。その人の力になれたことをダイレクトに感じられる点にやりがいを感じています。

職員 イベントの担当になったときに、準備から当日の運営まで多くの方の協力を得ながら進めました。イベント当日も気が付けば一日が終わっていましたが、大きなトラブルもなく運営できたことに達成感を感じ

ました。お世話になった方に「お疲れ様」などといった声をかけていただけたことがうれしかったです。

職員 事務作業が滞りなく処理ができたときに達成感を感じると言うよりほっとします(笑)。職員に給料を支払う事務では、一人ひとりにきちんと支給できるようにミスのない仕事を心がけています。



「プライベートではどんなことをしていますか？」

職員 コロナ禍で最近ではできていませんが、よく旅行に行っていました。年次休暇の取得についても取得しや

すい環境ですので、スケジュールを立てやすいです。

職員 休日に家族と一緒に料理を作るときがあります。男鹿の新鮮な魚介を使ったりして満喫しています。

職員 市役所で休日も一緒に遊んでいましたので休日も一緒に遊ぶことができます。市役所では様々なクラブ活動が行われていることを働いてから知りましたが、そういったクラブに加入してみんなで活動するのも楽しいですね。



「最後に、これから採用試験を受ける方に一言お願いします。」

職員 年齢の近い先輩も思っていたよりもたくさんいて、部署ごとの隔たりもなかったためコミュニケーション

の取りやすい職場だと感じています。働く前は不安になることもありました。市役所の仕事は多岐に渡るため、異動すると全く新しい仕事に携わることがありますが、常に新鮮な気持ちで働くことができます。

職員 市役所の仕事は多岐に渡るため、異動すると全く新しい仕事に携わることがありますが、常に新鮮な気持ちで働くことができます。



▼問い合わせ／総務課人事班  
齊藤・岩谷 ☎24-9127



# 令和5年 市の記念日記念式典

輝かしい功績をたたえ

## 市勢発展に寄与された方々を表彰

市では、平成17年に「新男鹿市」が誕生した3月22日を、市の記念日として制定しています。この記念すべき日を市民の皆さんと共に祝いしながら、男鹿市のさらなる飛躍のため、3月18日に記念式典を開催します。(敬称略)

【日時】3月18日(土)

記念式典 14時〜

市政報告 14時30分〜

記念講演 15時〜

【会場】市民文化会館大ホール

▼問い合わせ／総務課総務班  
伊勢谷・三浦 ☎24 | 9 1 2 5

### 功労者表彰

#### 【教育功労者】



目黒 恵子  
(70歳・船川)

合併前において市教育委員を平成10年12月から平成17年3月まで、引き続き新市においても市教育委員を令和元年5月まで通算20年4カ月間務められ、教育行政の進展に寄与されました。

#### 【地方自治功労者】



中田 謙三  
(70歳・松木沢)

合併前において若美町議会議員を平成元年4月から平成17年3月まで、引き続き新市においても男鹿市議会議員を令和4年4月まで通算33年間務められ、地方自治の進展に寄与されました。

#### 【地方自治功労者】



船橋 金弘  
(75歳・福川)

合併前において若美町議会議員を平成13年4月から平成17年3月まで、引き続き新市においても男鹿市議会議員を令和4年4月まで通算21年務められ、地方自治の進展に寄与されました。

### 記念講演



秋田市大森山動物園 園長  
講師 小松 守氏  
演題 「動物園暮らし48年」  
～動物から学んだ、生きる、育てる、そして共生～

今や全国的にも有名で、秋田市人口の約9割、年間約27万人近くが訪れる「あきぎんオモリン」秋田市大森山動物園は、今年50周年を迎えます。前身は古く、秋田県が1950年に千秋公園に児童会館附属動物園として開設、後、秋田市に移管、さらに現在の大森山公園に移ったのが1973年でした。

小松園長は獣医師として着任され、以来48年間にわたって動物園と共に歩んでこれ、この間、動物の生と死を見つめながら様々な体験をされてこられました。

今回は『動物園暮らし48年 ～動物から学んだ、生きる、育てる、そして共生～』というテーマで小松園長の48年間の動物園暮らしを語っていただきます。

#### 略歴（プロフィール）

1952年 秋田市生まれ、秋田県立秋田高等学校卒業  
1975年 帯広畜産大学獣医学科卒  
1975年～秋田市役所入所 大森山動物園に配属 以後動物園勤務  
1998年～動物園長

#### 主な園外活動

2005年～環境省自然環境局希少野生動物保護対策検討委員  
2014年～岩手大学農学部で非常勤講師「動物園学講義」  
2020年～秋田県環境影響評価審議委員

#### 著書等

2013～2019年 秋田魁新報社日曜論壇  
2008年～秋田銀行機関誌「あきた経済」のコラム担当  
「動物園学入門（共著：動物園経営担当）」朝倉書房  
義足のキリンたいようの一生 監修 朝日新聞秋田誌局編 他

### 一般表彰

米谷 勝 (船越)

加藤 恵治 (船越)

平野 宅悦 (船川)

寺後町内会 (船越)

### 感謝状贈呈

村上 康継 (秋田市)

日本海洋事業株式会社

#### 感謝状贈呈

村上 康継氏 (秋田市)  
男鹿駅近隣の土地約2,200㎡を寄附いただきました。

今後、男鹿駅周辺の活性化等のため、有効活用させていただきます。





# 第60回なまはげ柴灯まつりへご協賛いただきました企業・団体の皆様 多大なるご支援をいただき、誠にありがとうございました。

広告協賛者 御芳名(敬称略・順不同)／協賛金総額7,699,000円

【350,000円】男鹿温泉郷協同組合(男鹿観光ホテル・男鹿ホテル・セイコグランドホテル・元湯 雄山閣・男鹿萬盛閣・温泉旅館 ゆもと・男鹿温泉 結いの宿 別邸つばき)【300,000円】(株)男鹿なび／DOWAエコシステム(株)／レッドホースコーポレーション(株)

【200,000円】男鹿真山伝承館【150,000円】(株)秋田銀行／(株)秋田放送

【120,000円】(一社)男鹿市観光協会【100,000円】なまはげ館・なまはげオートキャンプ場・温浴ランドおが・夕陽温泉WAO (株)清水組／ユナイテッド計画(株)／三機化工建設(株)／秋田プライウッド(株)／靱山工業(株)／東日本旅客鉄道(株) 秋田支社 (株)北都銀行／水ingエンジニアリング(株)／秋田信用金庫／NEXCO東日本 秋田管理事務所／(株)杉貞石材／秋田基準寝具(株) 富士フィルムBI秋田(株)／秋田テレビ(株)／AAB秋田朝日放送／コマツ秋田(株)／道の駅おが／(株)エフエム秋田／(株)秋田魁新報社 (株)目黒林業／男鹿市管理職親睦会

【50,000円】(株)板橋組 代表取締役 板橋広光／(株)田辺木工所／(株)443プランニング／秋田観光バス(株)／(株)K&K／秋田東北商事(株) (株)伊徳／(社福)男鹿更生会 障害者支援施設玉の池荘／(医)柔心会 男鹿整形外科 介護老人保健施設たらちね／広洋産業(株) NTT東日本秋田支店／(有)鼎家／(株)寒風／秋田なまはげ農業協同組合／藤田建設(株)／男鹿市管工事組合／秋田造船鉄工(株) 石油資源開発(株) 秋田事業所／(株)アマノ／(株)千秋テクノエンジニアリング／(株)杉本組／東洋一の海岸線にある男鹿のレストラン 秋田石油備蓄(株) 男鹿事業所／(株)小坂設備／(株)武藤電子工業／(株)仲村保険サービス／(株)男鹿水族館／(株)スペースプロジェクト (株)秋田ケーブルテレビ／(株)SeeVisions／秋田いすゞ自動車(株)／(有)村田弘建築設計事務所／男鹿温泉交流会館 五風／基礎工学(有) (株)男鹿興業社／(株)JTB秋田支店／(株)山人-yamado-／秋田中央交通(株)／(株)ジェイアール東日本企画秋田支社／男鹿市職員互助会

【39,000円】男鹿市内郵便局【30,000円】(有)笹川商店／(株)沢木組／(株)加藤組／(株)ベジリンクあきた男鹿／(有)エピック開発／吉運商店 (株)ユアテック秋田営業所／エイデイケイ富士システム(株)／ホーコー地所／山二建設工業(株)／ソフトマックス(株)／首都圏男鹿の会

【25,000円】美和電気工業(株) 秋田営業所【22,000円】(株)北日本花火興業【20,000円】(有)ミヤビ通商／長谷川企業社自動車整備工場 (株)コタニ ショートステイ楓／浮田産業交通(株)／(株)日明舎 男鹿営業所／羽後電設工業(株)男鹿営業所／男鹿市建設業協会 (株)創研コンサルタント／(株)橋本工務店／クシダ工業(株) 秋田営業所／男鹿市商工会／(公社)男鹿市シルバー人材センター (株)草階建築創作所／(一社)秋田県畜産会館／奥山ボーリング(株)／海と入り陽の宿 帝水／(株)on the trip／秋田印刷製本(株) (有)北浦薬局

【10,000円】(株)船川タクシー／(有)勉強堂／男鹿ロータリークラブ／障害者支援施設若美荘／げんきタクシー訪問介護事業所 (株)加藤造園／(株)日本ケアシステム／(有)寒風緑化／秋田県漁業協同組合 中央支所 中央南地区・中央北地区／(株)千葉電業舎 男鹿森林組合／お菓子のにこり／オガグリーンテック(株)／むつみ造園土木(株)／(株)中央建装／創和技術(株)／(株)矢留測量設計 (有)武藤塗装店／(株)緑設計／竹谷教材社／リコージャパン(株) 秋田支社／東光コンピュータ・サービス(株)／(株)協成 東北営業所 (株)増田鉄工場／(有)天野管工事店／(有)天野建材／ENEOS琴浜SS門間商店／若美電気工事(株)／山二環境機材(株)秋田営業所 ミドリ安全秋田(株)／(株)原堅／(有)小野工業所／きりん亭／ひらつか薬局／フルテック(株) 秋田支店／(有)男鹿ポデー整備工場 (有)萬盛／(株)双葉製作所 秋田工場／ユーアイ警備保障(株)／(有)武田豆腐店／(株)男鹿レンタリース／船川金融懇談会／北林商事(株) (株)両羽 秋田支店／北日本通商(株)／(株)小島商事／(有)保険パーク／(株)大晃商事／日本たばこ産業(株) 秋田支社／ENEOS男鹿(株) (株)能代消防センター／お菓子のボンヌ／お菓子のゴンタロー／仕出し おが和／パチンコ21男鹿店／秋田冷暖機器(株)／(株)板橋組 ルーラルリゾート大瀧／(株)エコ・マテリアル／(株)八郎めん／アジア航測(株) 秋田営業所／(株)渡辺佐文建築設計事務所／(株)コスモス設計 (株)エムエヌシー／(株)測地コンサルタント／(株)東北ビルサービスセンター／長谷川体育施設(株) 秋田営業所／(有)鈴木太鼓店 (有)高橋鮮魚店／(有)信和総合保険／秋田ボーリング(株)／海と絶景の宿 旅館浜彩／(有)相重商会／(株)アSEND／天喜建設(株) (株)伊藤ボーリング／(有)木元土建／大新東(株) 秋田営業所／(株)男鹿ゴルフクラブ／小野工務店／船川臨港運送(株)／(社福)樹園 (社福)南海の丘

【5,000円】船川印刷紙工(株)／(株)ヤマサ興産／(有)ベストモータース／司法書士三浦達也事務所／湊忠雄税理士事務所 (株)澤木塗装工業／(株)渋谷建設／(有)もてぎモータース／鈴木金栄堂／(株)目黒石油／(株)アスキス／(株)小畑設計事務所／島の家 (有)伊藤商店／小川測量設計(株)【3,000円】(有)Abest

# オミクロン株対応型ワクチンの早期接種のお願い

〜まだの方はお早めに接種を〜



◆対象者	初回（1・2回目）接種を完了していて、前回接種から3カ月以上経過している12歳以上の方
◆実施期間	～令和5年3月末（予定）
◆ワクチン	オミクロン株対応型ワクチン（ファイザー社製：12歳以上）
◆接種方法	個別接種（集団接種は1月末で終了しました。）

## ◆12歳以上接種

3月に接種を希望する方は、次の医療機関へお問い合わせください。3月下旬になると、予約できないことがありますので、お早めにご連絡ください。（集団接種は実施していません。）

【コロナワクチン個別接種実施医療機関】

医療機関名	実施期間	問い合わせ・電話受付等
長谷川医院 (☎24-5151)	3月末（ただし予約枠が埋まり次第終了）	▶電話での受付はしておりません。送付された封筒と保険証を持って、月・火・木・金曜日の14：00～16：00の間に来院してください。
鹿嶋医院(☎33-2035)	3月末	▶問い合わせ・予約受付時間：月・火・水・金曜日14:00～18:00
男鹿加藤診療所 (☎22-2001)	3月11日(土)のみ	▶予約受付時間：8：30～12：00、14：00～17：00（木曜午後、土曜午後、日・祝日は休診）
佐藤医院(☎46-3013)	3月11日(土)まで	▶予約受付時間：月・火・木・金曜日14：30～17：00



## よくある質問

Q 次の接種はいつになりますか？  
A 初回接種（1・2回目）済みの方であれば何回目かの接種に関わらず、オミクロン株対応ワクチンを1回接種すると終了です。最後の接種時の予防接種済証に次のいずれかのシールが貼ってある方は、次の接種はありませので、ご確認ください。

ファイザー社 BA.1対応型	
ファイザー社 BA.4-5対応型	
モデルナ社 BA.1対応型	
モデルナ社 BA.4-5対応型	

## ◆5～11歳（小児）接種

集団接種でのみ実施しています。  
◆生後6か月～4歳（乳幼児）接種  
男鹿みなと市民病院（個別接種）でのみ実施しています。

※詳細は市ホームページで確認ください。

4月以降のコロナワクチン接種については、国の方針が決まり次第、4月号広報、市ホームページ等でお知らせします。



子どもの定期予防接種を遅らせないようにしましょう。



## 【定期予防接種の種類】

ロタウイルス／ヒブ／小児用肺炎球菌／B型肝炎／四種混合／BCG／水痘／麻疹風疹／日本脳炎／二種混合／子宮頸がん

定期接種は、健康を守るために国が接種を推奨しているワクチンで、定められた期間内であれば無料で受けられます。

予防接種のタイミングは、感染症にかかりやすい年齢などをもとに決められています。未接種のものがある方は、お早めに接種をお済ませください。

▼問い合わせ／健康推進課感染症対策班 今津谷・加賀谷

☎24-3400



# 男鹿市路線バス変更のお知らせ



変更日 3月18日

市では、どなたでも分かりやすく利用しやすい公共交通ネットワーク形成を目指し、市路線バスを運営しています。この度、皆さんの利用実績などをもとに、利便性や効率性を踏まえ、路線バスの運行内容の変更を行います。具体的なダイヤ等は折り込みの時刻表をご確認ください。



**「おがぐる」の一部休日運行を開始します！**

現在の二、四、七便について土日祝日の運行を開始します。ぜひ、ご利用ください。  
運行経路、ダイヤはこれまでどおりです。

**男鹿中線 経由地を追加します！**

「おがぐる」に接続しやすいよう、「男鹿駅前」停留所を経由地に追加します。



▲お買い物に便利なおがぐる

**入道崎線 一部運行方法を変更します！**

利用状況を踏まえ、一部の便が平日は定時運行、休日等は予約運行となります。

**男鹿北線 一部出発地を変更します！**

更なる観光利用促進のため、上り六便の出発地を「男鹿水族館」に変更します。

**加茂線 増便を実施します！**

接続路線のダイヤ変更を踏まえ、必要な増便を行います。

**ダイヤ改正、予約方法の変更を行います！**

路線ごとの接続を考慮し、一部の路線でダイヤ改正を行います。予約運行については、午前8時より早い便は、前日午後5時までに予約が必要になります。8時以降の便はこれまで通りです。

**フリー乗降実施路線を追加します！**

- 新たに実施する路線
- ・入道崎線 ・安全寺線 ・潟西線
  - ・男鹿中線（上り）
  - ・五里合線「三本松」から「中石」の区間

●フリー乗降とは  
バス路線の経路上であれば、停留所ではない場所でも乗り降りができます。駐停車禁止場所や運転手が事故の危険があると判断した場所では乗り降りできません。

●利用方法  
【乗る場合】  
バス進行方向左側の安全な場所で、乗車することが分かるように手を挙げて乗車の意思表示をしてください。予約制の便の場合、予約時に乗車する場所をお伝えください。  
【降りる場合】  
降りる場所を運転手に早めにお知らせください。

●一般車両の方へお願い  
バス停留所以外でも停車しますので、車間距離を十分にとって追突事故の防止にご協力ください。

▼問い合わせ／  
男鹿市地域公共交通活性化協議会事務局 刈谷  
☎24-9122

# ふるさと納税で男鹿を元気に！

ふるさと納税は 自治体を応援する寄附金です

男鹿市では、ふるさと納税の名称を『なまはげの里 男鹿』応援寄附金」とし、いただいた寄附金を魅力あるまちづくりの貴重な財源として、市の事業に幅広く活用させていただいています。

過去5年の寄附件数と金額

年度	件数	金額(円)
平成30	3,009	60,826,000
令和元	33,121	524,265,000
令和2	30,122	574,988,000
令和3	27,182	457,462,500
令和4	20,255	350,060,545

※令和4年度は1月31日現在

ふるさと納税は、寄附額のうち2千円を越える部分について、所得税と住民税から原則として全額が控除される制度です(上限あり)。  
「なまはげの里 男鹿」応援寄附金を市外在住のご親戚や友人・知人にぜひご紹介ください。

## ●男鹿市ふるさと納税

人気ベスト5 (寄附件数)

- 第1位 米
- 第2位 魚介類
- 第3位 アイス
- 第4位 果物
- 第5位 調味料

●ふるさと納税返礼品取扱事業者およびおがe街ギフト使用可能店舗を募集！

男鹿市への寄附者に対し、その額に応じた返礼品を贈呈しています。

返礼品は、ふるさと納税ポータルサイトによるインターネットからの申し込みのほか、パンフレットや各種メディアにも掲載されることから、自社製品を返礼品とすると、全国に向けたPR・販路の拡大につながる大きなチャンスとなります。  
返礼品に関するご相談は、担当までご連絡ください。

▼問い合わせ先/男鹿まるごと売込課  
川端・浅井 ☎24-9142

## 第13回地域再生大賞

「男鹿ナマハゲロックフェスティバル実行委員会」

北海道・東北ブロック賞 受賞！

地方新聞紙46紙と共同通信社が地域活性化の取り組みを表彰する「第13回地域再生大賞」創ろう新時代 希望掲げて」の各賞50団体が1月28日、決まり、北海道・東北ブロック賞に「男鹿ナマハゲロックフェスティバル実行委員会」が選ばれました。受賞にあたり、実行委員長の菅原圭位(よしみ)さんにお話を伺いました。

受賞おめでとうございます。受賞されているの感想をお聞かせください。

ありがとうございます。活動を始めて15年ちよつと経つんですが、続けてきてこうやって認められたっていうのはうれしいし、やっぱり、ありがたいなって思いますし、また、ずっと続けてくれてよかったなあとと思います。

活動を始めたきっかけは？

2007年から活動を始めましたが、地元に向か明るい話題を提供したい、という思いからです。

長く活動できた秘訣はなんですか？

イベントを開催することによって、そこにお客さんがいっぱい来て、そのお客さんが喜んでる姿や、男鹿に人がいっぱい来てるのを見れば、またやらなきゃな、続けていかなきゃなっていう繰り返しですね。それと実行委員やスタッフも楽しんで活動してる。開催側も参加側もみんなが楽しいと感じてくれるのがうれしいです。



▲多くの観客で盛り上がった2022年7月の男鹿ナマハゲロックフェスティバル

どういった時にやりがいを感じますか？

男鹿に人がいっぱいきて、それを喜んでもらってっていうのも一つのやりがいだし、あと実行委員がもともと知らなかった人同士で、一つの目標に向かつて、作り上げるっていう中で、絆的なものもできてきたりとか。そういったものもやっぱりやりがいになりますね。

いちばん苦労したことはなんですか？

2020年、2021年、コロナ禍で、延期を余儀なくされたのが一番大変でした。地元を盛り上げてきたことが否定されたようなところもあったりしたので、それが苦しかったですね。

今後の展望や目標をお聞かせください。

やっぱり16年続けてくれたので、さらに10年以上続けていくためには、組織というか実行委員会の中でも、どんな若手の方に引き継いでいければなと感じています。



# 市長だより

男鹿市長  
菅原 広二



▲新設したモニュメントと菅原市長

## 明るいあいさつ運動

男鹿市役所では、毎週月曜日、部長・課長・主幹たちがあいさつ運動を行っています。また、男鹿みなと市民病院では、看護部長・事務局長・副事務局長も一緒に行動しています。

この取り組みを広げようと市内の小中学校だけでなく、男鹿海洋高校・男鹿工業高校にも呼びかけています。「児童からあいさつされて、感心した」と市民や観光客からもうれしい話を聞いています。

あいさつはコミュニケーションの基本です。あいさつをした方もされた方も気持ち良くなります。また、一流企業でもあいさつ運動に取り組んで、業績が大幅に回復した例があります。

「明るい地域づくり」を掲げていても何もやってない自治体がほとんどです。あいさつの習慣を身につけ、明るいあいさつを男鹿の

文化にしていきましょう。

## 「歩き方、講習会」健康ポイント事業

男鹿市では、「健康づくり」を大きな課題に掲げて、「自ら運動する習慣」を身につけることを目標にしています。

まず、一番身近で手軽な運動は歩くことです。体力づくり、ストレッチ解消にもつながります。講習会には、80人の方から参加していただき、正しい歩き方を学びました。

講師は、ウォーキングスタイルのSAYAKA先生でした。皆さん姿勢が良くなり、笑顔も良くなりました。終了後は、参加者の抽選会が行われ、当選した方はまたまた笑顔でした。

## 潟西中学校閉校式

潟西中学校が68年の歴史に幕を閉じます。男鹿半島東端の高台に

位置し、眼下に八郎潟を望む景観は素晴らしい。広大な校庭があり、四季を通して草花が咲き乱れます。特に、春の桜はきれいです。「景観は、人を創る」との言葉があります。まさに、この景観が子どもたちを育んだと思います。

昨年12月に行われた全校生徒による「潟中ソラン」には感動しました。立ち居振る舞いも立派でした。新たな学校で、なお一層の活躍が期待できます。

## 魂を感じ、元気になるモニュメント

男鹿市役所、正面にモニュメントを設置しました。このモニュメントは彫刻家 井田勝二氏の「月に向かって進め (Let's Sail to the Moon)」シリーズの一作で「風に向かって想う」という作品です。訪れる多くの人に、喜んでいただきたいものです。

すばらしい芸術作品は、「その前を通るだけで、本を読んだり、映画を見たりすると同じ効果がある」と聞いたことがあります。

寒風山山頂に浮かぶ船、過去の人・未来の子どもたち・現代の人たちが、一緒に力を合わせて月に向かって漕ぎ出す姿を表しています。私は、この作品から魂を感じ、勇気をもらいます。

## 新たな地域おこし協力隊が 着任しました！

2月1日より、地域おこし協力隊員として、着任した2名を紹介します。



おおたか ゆうい 悠偉 さん (26)  
秋田市出身

大高さんからひと言／

「現役プロキックボクサーです。大好きな男鹿で活動するために、Aターンしてきました。公私ともに男鹿市の魅力をアピールしていきます!!」



あさひ あんな 浅井 安奈 さん (36)  
大阪府出身

浅井さんからひと言／

「貿易関連の仕事をしていました。趣味は旅と探検。男鹿での暮らしを通して、新しい発見や魅力を発信していきます」

冬はホットに！ アツアツ鍋集会 開催



▲ちゃんこ鍋を盛り付けている敦賀谷貴青年部長(左)

男鹿産の魚介や野菜を使ったさまざまな鍋料理が並ぶ「アツアツ鍋集会」が、2月4日と5日、男鹿駅周辺広場と道の駅おがを会場に開催されました。

このうち、市商工会青年部が考案した「ちゃんこ鍋」は、男鹿海洋高校と共同で開発した男鹿産イワシのつみれが使用され、青年部長自ら来場者に提供していました。横手市から訪れた男性は「魚介の旨味が凝縮されていて、体も温まり、とてもおいしい」と笑顔で語ってくれました。

また、「地域産業フェア」も同時開催され、市内の事業者がオリジナル商品の販売を行い、2日間でたくさんの方の来場者でにぎわいました。

令和4年度 男鹿市スポーツ賞授賞式

令和4年度男鹿市スポーツ賞授賞式が2月18日、市民文化会館で開催されました。

はじめに、記念講演として、元秋田工業高等学校校長・同校ラグビー部監督の黒澤光弘氏が「One for All, All for Win」と題し、「監督は学ぶことをやめたら、指導することもやめなければならぬ」と自身の経験から学び得たさまざまなことをわかりやすく話しました。

講演後の授賞式では、スポーツ振興に功績のあった方々や各種大会で優秀な成績を収めた43人、10団体を表彰しました。

なお、受賞者の一覧は広報2月号に掲載しています。



▲栄光賞(団体)受賞の相撲で活躍した潟西中学校の生徒たち

一流のフレンチを給食で体験！



▲山下さんを囲んで

東京のフランス料理店「Disho」でオーナーシエフを務める山下九(ひさし)さんが考案したメニューが、2月6日、潟西中学校、船越小学校、松戸小学校、美里小学校で提供されました。

メニューは、「男鹿産鮭のしよつぷるグラタン」「仔羊のクスクス煮込み」などで、男鹿産の食材の他に、普段とは違う食材や香辛料を使用した料理を味わいました。子どもたちからは、「おいしい」「肉が柔らかい」などの声がかれました。

また、松戸小学校には山下さんが訪問し、6年生との交流会が開かれ、子どもたちは目を輝かせていました。

祝100歳

ご長寿おめでとうございます

このたび、1名の方が100歳を迎えられ、市から顕彰状と敬老祝金、花束が贈られました。



大正12年2月15日生まれ  
大和田 イシ さん



お近くの話や催しの情報をお寄せください。

企画政策課 企画広報班 吉武・小林 ☎24-9123



▲現在の男鹿中出張所

### 男鹿中の地名の由来について

「男鹿中」という地名は、男鹿半島の中央部に位置することから、明治22年の町村制施行の際に付けられた地名です。滝川、中間口、浜間口、山町の4村が合併し、昭和29年の男鹿市誕生まで「男鹿中村」として存在しました。

当時、県から提示された村名は、沢目村「沢間村」でしたが、4村の村長が協議をした結果、「男鹿中村」となりました。

「男鹿中村」は、合併した昭和29年には、世帯数が576世帯、人口が3774人でした。令和5年1月31日現在では、世帯数が617世帯、人口は1010人です。

(男鹿中出張所長 吉田 悟)

### 市出身選手、がんばってます！ 健大高崎高校 投手 小玉湧斗さん

第95回記念選抜高等学校野球大会の出場校を決定する選考委員会が1月27日に開催され、群馬県代表に高崎健康福祉大学高崎高等学校硬式野球部が代表に選考されました。

健大高崎高校には、男鹿東中学校出身の小玉湧斗さん（2年生）が在籍しています。小玉さんはピッチャーで、右投げ右打ち。小学6年時には東北楽天ゴールデンイーグルスジュニア、中学時代には硬式の秋田北リトルシニアでプレーしました。

大会は3月18日から始まりますので、県代表校のほか、小玉さんの活躍にもご期待ください。



▲ピッチングをする小玉さん



▲真剣な表情で的に向かう参加者のみなさん

### 「弓道」を体験しました

男鹿市総合体育館弓道場を会場に2月9日、「弓道体験見学会」を開催しました。

参加者は3名で、皆さんはテレビなどで少しは目にしたことはあるようですが、目の前で弓道を見るのも初めてでした。基本の姿勢や礼、また道具を使った引き方を指導してもらった後、実際に弓矢を手に的に向かいました。真剣な表情で的を見つめる姿は、とても凛々しく見えました。また、普段感じることのない緊張は、心地よいものであったようです。

(戸賀出張所長 畠山広司)

### 第7回男鹿なまはげカップ 男鹿市長杯争奪柔道錬成大会

第7回男鹿なまはげカップ男鹿市長杯争奪柔道錬成大会が、1月7日、8日の2日間、市総合体育館で開催されました。

大会は、世界選手権初代王者の故夏井昇吉氏の生誕の地である本市で、小・中学生の強化と底辺拡大を目的に、県内外から500人が参加し熱戦が展開されました。各部門の優勝は次の通りです。

小学生団体戦 優勝 羽城柔道スポ少（秋田県）  
中学生団体戦 優勝 御野場中学校（秋田県）  
優勝 【男子】 御野場中学校（秋田県）  
優勝 【女子】 当麻中学校（北海道）



▲技をかける小学生の選手

# 秋田県議会議員一般選挙



第26回参議院議員通常選挙(令和4年7月10日執行)の様子

## ◆コロナ禍における選挙

選挙は住民の代表を決める民主主義の根幹をなすものであり、任期が到来すれば、決められたルールの下で次の代表を選ぶというのが民主主義の大原則であって、不要不急の外出には当たらないとされています。マスクの着用や咳エチケット、アルコール消毒液による手指消毒、周りの方との距離を保つなど、基本的な感染症対策へのご協力をお願いします。

## ◆特例郵便等投票について

新型コロナウイルス感染症で宿泊・自宅療養等をしている方で、一定の要件に該当する方は、令和3年6月23日以後にその期日を公示または告示される選挙から「特例郵便等投票」ができます。

請求書の様式等は男鹿市ホームページの選挙管理委員会事務局のページに掲載します。また、電話等により取り寄せることも可能です。詳しくは男鹿市ホームページをご覧ください。

さい。

## ●濃厚接触者の方は投票所で投票できます

新型コロナウイルス感染症患者のご家族等の方は、濃厚接触者に当たる可能性があります。濃厚接触者の方は、特例郵便等投票の対象ではありません。

投票のために外出することは「不要不急の外出」には当たらず、投票所等において投票していただいて差し支えありません。

ただし、せっけんでの手洗いやアルコール消毒をし、マスクを着用いただくといった必要な感染拡大防止対策等にご協力をお願いします。

## ◆郵便等による不在者投票について

歩行が困難なため投票所へ行くことが難しく、一定の要件に該当する方は、事前に選挙管理委員会から「郵便投票証明書」の交付を受けることにより、自宅で投票することができます。詳しくは選挙管理委員会事務局へお問い合わせください。

### ◆郵便等による不在者投票の要件

手帳等の種類	内容	程度
身体障害者手帳	両下肢・体幹・移動機能の障害	1級・2級
	心臓・じん臓・呼吸器・ぼうこう・直腸・小腸の障害	1級・3級
	免疫・肝臓の障害	1級～3級
戦傷病者手帳	両下肢・体幹の障害	特別項症～第二項症
	心臓・じん臓・呼吸器・ぼうこう・直腸・小腸・肝臓の障害	特別項症～第三項症
介護保険被保険者証	要介護状態区分	要介護5





◆期日前投票制度をご活用ください

仕事や旅行などで投票日当日に投票所に行けない場合、期間中に当日投票と同じように投票ができる「期日前投票」は、本市でも多くの有権者の方々にご利用いただいています。新型コロナウイルスの感染拡大防止の観点から、投票日当日の投票所の混雑が気になる方は、期日前投票を利用することができます。

混雑緩和のため、投票所入場券の裏面の「期日前（不在者）投票宣誓書兼請求書」の事前記入にご協力ください。

投票日当日に近づくほど混雑が予想されます。各出張所の期日前投票所は比較的投票者が少なく、どの時間も落ち着いて投票することができますので、ぜひご利用ください。

◆期日前投票所が変わります

有権者の投票機会拡大と利便性の向上を図るため、いとく男鹿ショッピングセンターのイトインスペースの一角に期日前投票所を設けますので、是非ご利用ください。

▼問い合わせ

選挙管理委員会事務局 小野・門間  
☎ 24-9151



◆期日前（不在者）投票宣誓書兼請求書

期日前投票所	開設期間	開設時間
男鹿市役所	4月1日(土)~4月8日(土)	8:30~20:00
若美支所 各出張所	4月3日(月)~4月8日(土)	8:30~17:00
いとく男鹿ショッピングセンター		9:00~20:00

期日前投票の際は、下欄宣誓書にあらかじめ必要事項をご記入の上、ご持参ください。

期日前（不在者）投票宣誓書兼請求書

私は、令和5年4月9日執行の秋田県議会議員一般選挙の当日、次のいずれかの事由に該当する見込みですので期日前（不在者）投票をします。以下の記載が真実であることを誓い、投票用紙を請求します。

氏名	令和5年 4月 日
生年月日	大・昭・平 年 月 日
現住所	
<input type="checkbox"/> 仕事、学業、地域行事、冠婚葬祭その他の用務に従事 <input type="checkbox"/> 用事又は事故のため、投票所のある区域の外に外出・旅行・滞在 <input type="checkbox"/> 疾病、負傷、出産、老衰、身体障害等のため歩行が困難又は刑事施設等に収容 <input type="checkbox"/> 交通至難の島等に居住、滞在 <input type="checkbox"/> 住所移転のため、本市以外に居住 <input type="checkbox"/> 天災又は悪天候により投票所に行くことが困難	

(お問い合わせ先)

男鹿市船川港船川字泉台 66-1 男鹿市選挙管理委員会 TEL 24-9151

◆いとく男鹿ショッピングセンター内期日前投票所位置図

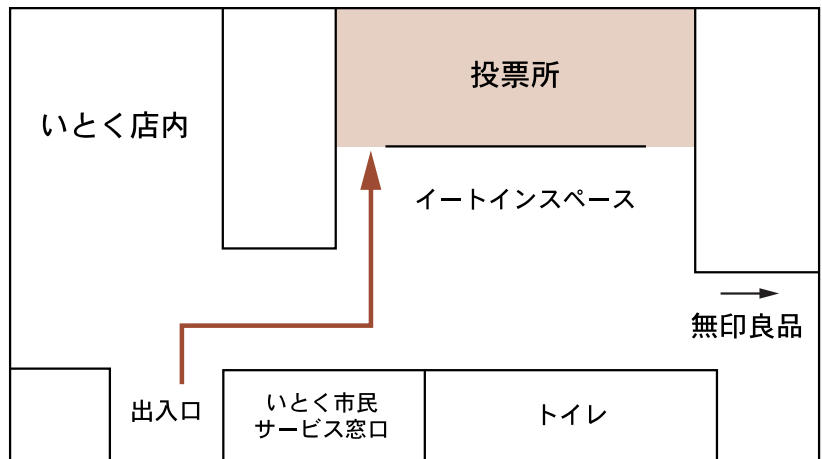

◆期日前投票ができる場所・期間・時間

期日前投票所名	開設期間	投票時間	令和4年7月10日執行 参院選の投票者数
男鹿市役所	4/1(土)~4/8(土) の8日間	午前8時30分~午後8時	17日間計 1,787人
若美支所	4/3(月)~4/8(土) の6日間	午前8時30分~午後5時	6日間計 510人
各出張所(7か所)		※閉鎖時刻にご注意ください	6日間7か所計 1,353人
いとく男鹿ショッピングセンター		午前9時~午後8時	※スーパーセンターアマノ男鹿店 6日間計 5,082人

## 人件費の状況

(令和3年度普通会計決算)

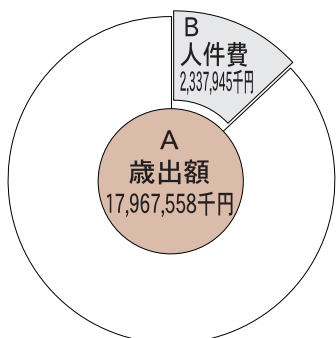

■人件費率 (B/A)  
13.0% (2年度12.0%)

※人件費には、特別職に支給される給与、報酬などを含まれます。

## 職員給与費の状況

(令和3年度普通会計決算)

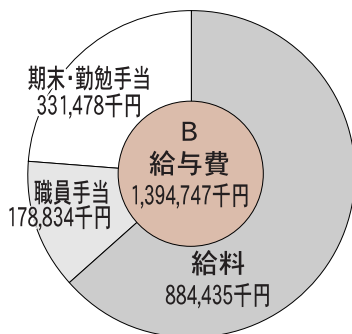

■職員数(A) 246人  
■1人あたりの給与費(B/A) 5,670千円

※職員数は令和3年4月現在の普通会計の職員数(再任用職員を除く)です。

※職員手当には退職手当を含みません。

## 職員の初任給の状況

(令和4年4月1日現在)

区分	学歴	決定初任給	採用2年経過後の給料月額
一般行政職	大学卒	181,928円	193,708円
	高校卒	149,610円	158,067円
技能労務職	高校卒	146,992円	155,349円

## 職員の経験年数別 学歴別平均給料月額の状況

(令和4年4月1日現在)

区分	学歴	10~15年未満	15~20年未満	20~25年未満
		一般行政職	大学卒	250,194円
	高校卒	223,237円	276,898円	288,233円

## 職員の平均給料月額、平均給与月額 平均年齢の状況

(令和4年4月1日現在)

区分	平均給料月額	平均給与月額	平均年齢
一般行政職	304,156円	380,102円	41.3歳
技能労務職	328,371円	342,689円	56.7歳

## ラスパイレス指数の状況

区分	令和3年4月	令和4年4月
男鹿市	95.7	96.0
県内市平均	96.8	96.9
秋田県	100.2	100.2

※ラスパイレス指数は、国家公務員の給料月額を100とした場合の地方公務員の給与水準を示した指数です。

## 男鹿市職員の

# 「給与・定数管理等の状況」

## をお知らせします

市職員の給与などの実態について市民の皆さんにご理解いただくため、毎年その状況を公表しています。市職員の給与は、国や他の地方公共団体との均衡を考慮し、市議会の議決を経て条例で定められています。※詳しい内容については、男鹿市のホームページで公開していますので、ご覧ください。



## 特別職の報酬等の状況

(令和4年4月1日現在)

区分	給料(報酬)月額	期末手当
給料	市長	831,000円
	副市長	642,000円
	教育長	400,000円
報酬	議長	402,000円
	副議長	360,000円
	議員	344,000円
	計	3,000月分

※期末手当は令和3年度の支給割合です。

## 職員数の状況

(各年4月1日現在)

部門	区分	職員数		対前年増減数
		令和3年	令和4年	
一般行政部門	議会	5	4	-1
	総務	67	68	+1
	税務	9	9	0
	民生	53	52	-1
	衛生	17	18	+1
	労働	1	1	0
	農林水産	23	23	0
	商工	16	18	+2
	土木	15	14	-1
	小計	206	207	+1
特別行政部門	教育	40	36	-4
	消防	1	1	0
	小計	41	37	-4
普通会計計		247	244	-3
公営企業等	病院	130	133	+3
	水道・ガス	23	22	-1
	下水道	6	6	0
	その他特別会計	29	29	0
	小計	188	190	+2
合計		435	434	-1

※職員数は一般職の職員数であり、地方公務員の身分を有する休職者などを含み、臨時および非常勤職員を除いています。

## 定員管理計画の状況

### 【定員管理目標】

計画期間	職員数目標値	職員数実績
～令和4年4月1日	308人(-20)	311人(-17)

※一般職(医療職を除く)の職員数

※計画始期の平成30年4月1日時点での職員数は328人  
( ) 書きは計画始期との差

▶ 問い合わせ／総務課人事班  
船木 ☎24-9127

## 職員手当の状況

### ● 期末・勤勉手当支給割合 (令和3年度)

区分	期末手当	勤勉手当
支給期 6月期	1.225月分	0.925月分
12月期	1.125月分	0.925月分
計	2.350月分	1.850月分

※職制上の段階、職務の級等による加算措置有(5~15%)

### ● 退職手当

#### 1) 支給割合 (令和3年度中の退職者に適用)

区分	自己都合退職	定年・早期募集退職
勤続年数	20年	19.6695月分
	25年	28.0395月分
	30年	34.7355月分
	35年	39.7575月分
最高支給限度	47.709月分	47.709月分

#### 2) 1人あたり平均支給額 / 17,633千円

※令和3年度に退職した全職種に係る職員(定年・早期募集退職者)に支給された平均額です。

### ● 時間外勤務手当 (普通会計決算)

区分	令和2年度	令和3年度
支給総額	41,801千円	89,622千円
1人あたり支給年額	230千円	487千円

※再任用職員を除く。

### ● 特殊勤務手当 (令和3年度普通会計決算)

職員全体に占める手当 支給職員の割合	3.7%
支給職員1人あたり 平均支給年額	15,700円
手当の種類(手当数)	6
主な手当の名称	・市税事務に従事する職員の特殊勤務手当 ・福祉事務所に勤務する現業職員の特殊勤務手当 など

### ● 扶養手当、通勤手当、住居手当 (令和4年4月1日現在)

手当名	区分	金額
扶養手当	配偶者	6,500円
	子	10,000円
	父母等	6,500円
	16歳から22歳までの子	5,000円加算
通勤手当	交通機関利用者	支給限度額 55,000円
	交通用具使用者	支給限度額 31,600円
住居手当	月額 23,000円以下の家賃	家賃 - 12,000円
	月額 23,000円を超える家賃 (支給限度額27,000円)	(家賃 - 23,000円) × $\frac{1}{2}$ + 11,000円

# 認知症予防のポイント！！

認知症の予防とは・・・

運動や栄養バランスのとれた食事、また「通いの場」などへの社会参加をすることで、認知症の発症や進行を遅らせることが期待できます。認知症は治すことができないからこそ、“予防”が大切です。

## 社会参加

- 地域の行事に参加する
- 仲間とお茶のみをする
- 「通いの場」や介護予防教室等に参加する



「通いの場マップ」

各公民館や市役所、男鹿市社会福祉協議会に設置しています。ぜひ、ご覧いただき興味のある所へお気軽にご参加ください！

男鹿市地域包括支援センターでは介護予防教室を企画しています。

健康づくりや介護予防のための知識や技術を学べる内容が盛りだくさんです！

生き生き介護 予防教室	セルフケア講座	アクア健康教室
介護予防ボランティア 養成講座	介護予防出前講座	

開催日等の詳細が決まり次第、  
広報でお知らせいたします。  
ぜひ、ご参加ください！

## ★生き生き介護予防教室(対象:65歳以上の方)

この教室は高齢者が元気でいきいきと暮らせる地域を目指し、介護予防・健康づくりについて知識や技術の習得を目的に開催しています。

開催月日	会場	時間・内容
3月7日(火)	船川港公民館	10時～11時30分 回想法 「昔を思い出して認知症予防」
3月23日(木)	若美コミュニティセンター	10時～11時30分 歯科・栄養講話 「認知症予防とお口のケア、栄養の関係について学んでみませんか！」

【持ち物】飲み物、マスク

【申込方法】各開催日の1週間前までに地域包括支援センターへご連絡ください。

## 家族介護教室のご案内 テーマ:認知症の方への接し方

認知症介護には「答え」や「ゴール」はありません。だからこそ、多くの方が不安や悩みを抱えています。ご本人やご家族が安心して暮らせるように認知症を理解し、接し方のポイントを学んでみませんか？

開催月日	会場	時間・内容
3月16日(木)	脇本公民館 2階 大会議室	9:30～受付 10:00～11:30 講話「認知症の方への接し方」 講師/地域包括支援センター 認知症地域支援推進員



【対象】男鹿市民でご家族を介護している方や、介護に関心のある方

【定員】20名 ※定員になり次第、締め切ります。

【持ち物】筆記用具、飲み物、必要な方は眼鏡

【申込方法】令和5年3月15日(水)までに地域包括支援センターへご連絡ください。

**お問い合わせ**

**地域包括支援センター(市役所1階)**

**☎24-3322(月～金 8:30～17:15 祝日・年末年始除く)**



# 男鹿市企業局からのお知らせ

## ガス・水道の「使用開始・中止」の手続きはお早めに！

「ガス・水道」の使用開始・中止の手続きは、お早めにご連絡ください。なお、申し込みおよび作業日は平日対応とさせていただきます。

■申し込みの際は、「施設の住所」「申込者の氏名」「連絡先」「作業日時」をお知らせください。

■ガスの使用開始の場合は、安全確認の点検を行いますので、立ち会いをお願いいたします。

■男鹿市の都市ガスの種類は13A（加茂地区はプロパンガス）ですので、ガス機器はガス種に合った機器をご使用ください。

■水道の使用開始の場合は、事前に不凍栓や蛇口の閉止の確認をお願いします。

■家屋の解体の際は、危険防止のため、ガス管や水道管、下水道公共汚水処理の切り離しが必要となりますので、事前に企業局までご連絡ください。

### 【使用中止後の料金について】

使用中止の日までの料金がかかりますので、中止後の連絡先をお知らせください。

なお、口座振替をご利用の場合、口座を解約しないようお願いいたします。

### 【料金未納の場合について】

先月分料金が納期限内にお支払いいただけなかった場合は、ガス料金には遅取加算額（先月分料金の3%）、水道料金には督促手数料（100円・井戸水のみで下水道を使用している場合も同様）が「今回ご請求予定額」に加算されます。また、再三の納入催告にもかかわらず料金をお支払いいただけない場合、やむを得ず供給を停止する場合があります。

### 【届出内容の変更について】

・使用者の名義変更や水道の用途を変更する場合は、届出が必要です。  
・各出張所にも届出用紙がありますのでご利用ください。  
・井戸水を使用して下水道に接続している世帯では、世帯の人数により使用水量が認定されます。人数に変更があった場合は届け出が必要となりますのでご連絡ください。  
※井戸水でもメーターを設置している場合や、上水道だけを使用している

世帯は届け出の必要はありません。

### 【愛犬家の皆様へ】

近年、検針員がガス・水道メーター（計量器）の検針にお伺いした際に、犬に吠えられ検針ができない場合や、犬に噛みつかれるといった事例があります。

愛犬家の皆様には、ぜひ愛犬の管理にご配慮いただき、円滑な検針と事故の未然防止にご理解・ご協力をいただきますようお願いいたします。

▼問い合わせ／企業局管理課お客さまサービス班 ☎46-4103

## 家庭のガス漏れ・機器の調査 皆さまのご協力をお願いします

### ■家庭のガス漏れ・機器の調査

企業局では、都市ガスご利用のお客さま宅のガス漏れ・機器の調査を行っています。これは、安全にガスを使用するため、ガス事業法の規定で各家庭を3年に一度調査いたします。

### 【3月の実施地区】

船川地区：  
北町、曙町1区、曙町2区  
西本町1区、西本町2区、西本町3区

### ■企業局職員などの訪問

企業局では、職員または委託業者が、保安業務やガス・水道メーター、ガス漏れ警報器の期限切れに伴う交換などでお客さま宅へ訪問しています。

※不審な場合は、身分証の提示を求めてください。

▶問い合わせ／企業局管理課お客さまサービス班  
杉本 ☎46-4103

### 防災情報などをメールで配信しています

地震や津波、気象警報などの情報のほか、防災行政無線の放送内容などをメールで配信します。登録を希望する方は二次元コードからメールアドレスを読み取って、件名・本文を入力せずにメールを送信（空メール送信）してください。



### 「テレドーム」システムをご活用ください!!

☎0180-99-1113

防災行政無線で放送された直近の放送内容を自宅の電話で確認できます。通話料のみで利用でき、情報料はかかりません。（一部IP電話、PHSは利用できません）



# 市税や各種料金の納付が

## 4月1日から便利になります！

〜コンビニ・ゆうちょ銀行・郵便局で納付できるほか、スマートフォンを利用して自宅からも納付可能〜

令和5年度に課税される税金や各種料金のうち、納付書に新たにバーコードが印字されたものは、従来の窓口に加え、コンビニや、ゆうちょ銀行・郵便局でも納付できるほか、スマートフォン決済アプリでも納付できるようになります。納付書はこれまでの1冊に

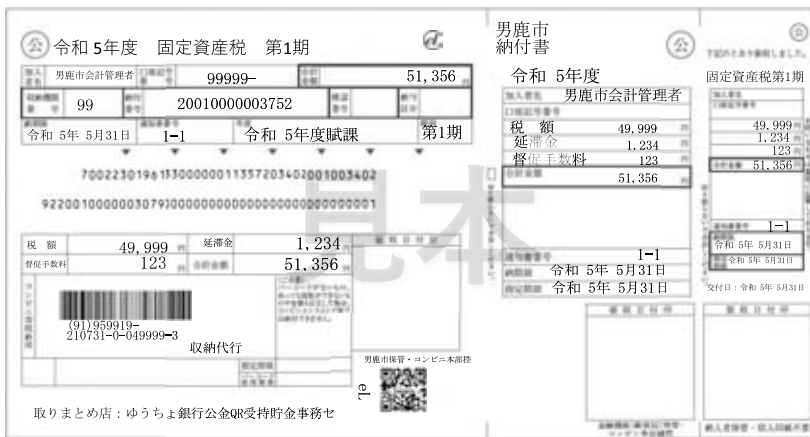

綴じられたものから、1枚ずつに分かれたもの変わりますので、記載された期別・納期限をよくご確認いただき、納付してください。

### ◆納付できる場所

従来の金融機関等に加えて、コンビニやMINK（収納専用端末）設置店、ゆうちょ銀行・郵便局で納付することができます。手数料はかかりません。詳しくは、お手元に届く納付書の裏面をご覧ください。

### ◆使用できるスマートフォンアプリ

PayPay・LINEPay・d払い・auPAY

### ◆注意事項

◇お取り扱いできない納付書について  
バーコード使用期限を過ぎたもの／金額を訂正したもの／納付書1枚の納付金額が30万円を超えるもの／バーコードを読み取れないなど受付できないもの／バーコード印字がないもの

### ◇スマートフォン決済について

専用のアプリをインストール後、利用登録とチャージが必要となります。納付手数料は無料ですが、アプリ通信

### ◆内容についてのお問い合わせ

納付書表面に記載していますので、詳細については、各担当課へお問い合わせください。

### ◆領収書について

領収書は発行されません。納付履歴は各アプリの利用明細で確認できます。

### ◆納税証明書について

納付した税金は、男鹿市が確認できるまで2〜3週間程度を要しますので、すぐに納税証明書が必要な場合は、スマートフォン決済をご利用にならないでください。軽自動車（種別割）の車検用納税証明書をすぐに必要とする方は、金融機関またはコンビニで納付してください。

### ◆問い合わせ先

佐藤・岩出・清水  
24 | 9136

- ◆PayPay請求書支払いの手順
- ① アプリホーム画面の「スキャン」をタップ
- ② お手元にある納付書のバーコードを読み取る
- ③ 支払い金額を確認し「支払う」をタップする



- ◆LINE Pay請求書支払いの手順
- ① アプリホーム画面の「ウォレット」を開いて、残高をタップ
- ② メインメニューにある「請求書払い」をタップ
- ③ お手元にある納付書のバーコードを読み取る
- ④ 内容を確認して支払い完了





医療 未熟児養育医療について

未熟児養育医療とは、出生時の体重が2キログラム以下、または身体の発育が未熟なため、指定養育医療機関に入院し、養育を必要とする乳児に、1歳未満までの入院中の医療費などを給付する制度です。

【申請に必要なもの】

- ①養育医療意見書（医師が記入）
  - ②養育医療給付申請書
  - ③世帯調書 ④同意書
  - ⑤お子さんの健康保険証
  - ⑥お子さんの福祉医療受給者証
  - ⑦家族全員の個人番号が確認できるもの
  - ⑧家族全員の課税証明書または非課税証明書（同意書を提出しない場合）
- ※詳細はお問い合わせください。  
**【申請窓口】** 生活環境課、若美支所、各出張所

▼問い合わせ／生活環境課保険班  
 庄司 ☎24-9112

餌やり 野良猫への無責任な餌やりはやめましょう！

野良猫への無責任な餌やりは、猫が周辺に住み着く原因となり、飼い主のいない不幸な猫を増やすことにつながります。また、ご近所の敷地内への糞尿や、ごみを荒らすなど生活環境に与える影響も少なくありません。

野良猫への無責任な餌やりは、絶対にやめましょう。

▼問い合わせ／生活環境課環境安全班  
 伊藤 ☎24-9114

福祉 マル福 福祉医療費受給者証の更新申請について

受給者証の有効期限が令和5年3月31日までとなっている方は、4月から次のとおりとなります。

- 高校生等またはひとり親家庭の児童で、令和5年3月31日までに18歳に到達した方は、資格喪失となります。
- 3月に中学校を卒業する児童は、高校生等になると申請が必要です。対象と思われる方には、2月中旬に申請についてご案内を送付しておりますので、申請期間内に手続きをしてください。

- 【高校生等の対象要件】**
- ・高校生等（15歳に達した日以降の最初の3月31日を経過し、18歳に達した日以後の最初の3月31日までにある児童）
  - ・原則として男鹿市に保護者の住所があること
  - ・保護者などに扶養されていること
  - ・健康保険に加入していること
- ※他制度から医療費の自己負担全額の助成を受けられる方や保護者の被扶養者でない方（本人が就労し就労先の健康保険に加入している、婚姻している等）は、対象となりません。

- 【必要なもの】**
- ・申請書
  - ・お子さんの健康保険証の写し
- 【申請期限】** 3月13日（月）まで
- 【申請場所】** 生活環境課7番窓口、若美支所・各出張所・いとく市民サービス窓口、または生活環境課保険班への郵送
- 療育手帳Aまたは身体障害者手帳1（3級を所持している児童は、【重度心身障害（児）者】区分への申請が必要な場合がありますので、お問い合わせください。

▼問い合わせ／生活環境課保険班  
 庄司 ☎24-9112

国民健康保険の加入・喪失の手続をお願いします

●国民健康保険の被保険者の方が、修学のために他市町村へ転出される場合は、学生用の保険証である「マル学被保険者証」の交付手続きが必要です。進学後、速やかに届出をしてください。

●すでに「マル学被保険者証」をお持ちの方が、次の状況に該当する場合は、届出をしてください。

- ①他の健康保険に加入したとき
- ②卒業・退学したとき

●新たな健康保険被保険者証が届き次第、速やかに届出をしてください。

**【必要書類】** 新たに加入した健康保険被保険者証の写し

●卒業・退学後、速やかに証明書類を取得し、届出をしてください。

**【必要書類】** 学生ではなくなったことが確認できる証明書類またはその写し（卒業・退学・在籍期間証明書等）

③継続して在学するとき  
 対象の方に送付される更新の案内をご確認ください。

※②の場合、他の健康保険に加入する場合を除き、住所地の国民健康保険に加入する必要があります。

※マル学被保険者証を持つ学生の方がいる世帯で、国民健康保険の世帯主の変更等があった場合は、生活環境課保険班へご連絡をお願いします。

※いずれの場合も、届出時に国民健康保険被保険者証は返還してください。

▼問い合わせ／生活環境課保険班  
 船木 ☎24-9112

国民健康保険の加入・喪失の手続をお願いします

社会保険を脱退した際に他の社会保険に加入しない場合や、被扶養者が社会保険の資格を喪失した場合等には、国民健康保険の加入の届出を行う必要があります。また、新たに就職し社会保険に加入した場合、またはその被扶養者となった場合は国民健康保険の喪失手続を行う必要があります。

○国保に加入するとき

**【必要書類】** 社会保険資格喪失証明書（退職した事業所、健康保険組合または社会保険事務所から交付を受けてください）

○国保を喪失するとき

**【必要書類】** 社会保険の被保険者証または資格取得証明書（コピー可）、現在お持ちの国民健康保険証（返還のため）

▼問い合わせ／生活環境課保険班  
 船木 ☎24-9112

マイナンバー 手続休止日のお知らせ

3月19日（日）は、マイナンバー端末の全国的なシステムメンテナンスにより、いとく市民サービス窓口でのマイナンバーカードに関するお手続きが終日できませんので、ご注意ください。

**【手続きができない項目】**

- ・マイナンバーカードの交付、更新、暗証番号再設定など
- ・マイナンバーカードを使用した転入届（特例転入）

▼問い合わせ／生活環境課市民サービス班  
 いとく市民サービス窓口 船木 ☎47-7090

**マイナンバー**  
マイナンバーカードの「ご近所・ご自宅出張サービス」について

市職員がご自宅までお伺いし、マイナンバーカードの写真撮影やお申し込みをすべて無料で実施します。おひとりからでもお申し込みできますので是非この機会にご利用ください。

★男鹿市に住所登録があり、来庁が困難な方が対象です

【実施期間】令和5年3月1日～3月30日(土日、祝日を除く)

【実施時間帯】9時30分～16時

【申込方法】ご希望日の7日前までに生活環境課にお電話でご希望日時と人数をご連絡ください。

【当日必要なもの】

①本人確認書類(顔写真付き) 1点  
運転免許証、身体障害者手帳 など

【顔写真付きがない場合】  
次のうち2点

健康保険証、介護保険証、診察券(氏名、生年月日がわかるもの) など

②通知カード

・平成27年以降に送付されている、個人番号が記載されたカードです。

・お手元にある場合はお持ちください。

【受取方法】

郵送またはご自宅にお届けします。

▼問い合わせ／生活環境課市民サービス班  
小山田 ☎24-9111

**募集**  
令和5年度奨学生を募集します

【対象者】

保護者が市内に在住し、学業・人物ともに優良・健康な生徒で、経済的な理由により修学の困難な方

【貸与金額】

●高校生・高等専門学校生／1万5千円以内  
●大学・短大・専修学校生／3万円以内(1か月あたりの金額)

【募集期間】

令和5年3月20日(月)～令和5年4月10日(月)

【申込方法】

学校教育課へ郵送、持参してください。申請書類は市ホームページからダウンロード可能です。ご活用ください。

【選考結果】

提出書類を基に審査を行います。審査の結果、貸与決定とならない場合がありますのでご了承ください。

▼問い合わせ／学校教育課学事指導班  
武田 ☎24-9101



**ごみ**  
家庭系ごみの分別に関する  
出前講習会について

市では、令和2年度に男鹿市指定ごみ袋を有料化し、市民の皆さまにご理解を頂きつつ、ごみの減量化に取り組んでいるところです。

今後のごみの減量化対策を継続していくために、家庭系ごみの分別に関する出前講習会を実施します。分別についての困り事や再確認したい場合、団体・グループにてご依頼をいただければ、日程を調整し、ご説明にお伺いさせていただきます。

ご希望の方は、担当までご連絡ください。

▼問い合わせ／生活環境課環境安全班  
今津谷 ☎24-9114

**ごみ**  
事業者の皆さまへ

市の令和3年度のごみの排出量は、年間8855<sup>トン</sup>にのぼります。このうち事業系ごみは、2263<sup>トン</sup>で全体の25・5パーセントを占めております。事業系ごみの減量化と適正排出を目的に、「事業系ごみ処理ガイド」を作成しました。詳しくは市ホームページの「くらし・手続き」から、ごみ・リサイクル欄をご確認ください。

▼問い合わせ／生活環境課環境安全班  
今津谷 ☎24-9114

**助成**  
令和4年度の透析治療の通院費助成申請は4月中にお願いします

【対象者】身体障害者手帳1級または2級所持者で人工透析のため医療機関に自家用車で通院されている方

【内容】申請により、該当になった方は、最大で月14000円×12カ月分の助成が受けられます(添付書類や通院状況などにより異なります)。

【方法】申請書、通院証明書と共に各月毎のガソリン代の領収書を添えて申請してください(令和4年度の助成を受けるには、令和4年4月～令和5年3月分までの領収書等の添付が必要です)。

※申請書は福祉課、若美支所、各出張所、男鹿みなと市民病院に準備しているほか、市ホームページからもダウンロードできます。

※支所等への持参や郵送での提出も可能ですが、確認が必要な場合があります。

▼問い合わせ／福祉課福祉班 田村  
☎24-9117

**相談**  
空き家相談会を開催します

【日時】3月24日(金) 13時30分

【会場】市民文化会館2階小会議室

【相談員】司法書士、宅地建物取引士、シルバー人材センター職員

【費用】無料

【定員】6名(相談は30分程度を想定しております)。

【締切】3月17日(金)(先着順により、定員になり次第締め切りとなります)。

【申込】申込については危機管理課にご連絡ください。

空き家を所有されている方、もしくは実家や自宅が空き家になる見込みのある方を対象に、空き家の無料相談会を開催します。空き家の適正な管理方法、売買、解体、相続などのお悩みのある方は、お気軽にご相談ください。

なお、相談は完全予約制とさせていただきます。相談当日に登記事項証明書、建物写真、図面、相続関係図などの資料をお持ちいただくと、スムーズにご相談いただけます。

申込みや詳細については担当までご連絡ください。

▼問い合わせ／危機管理課 伊藤  
☎24-9113





▶ウインターカップ2022バスケットボール選手権大会で優勝した開志国際高校（新潟）



【会場】市総合体育館  
 【参加校】開志国際高校（新潟）、八王子学園八王子高校（東京）、北海道栄高校（北海道）、秋田工業高校（秋田）4校による総当たり戦  
 【観覧料】500円（高校生以下無料）  
 ▼問い合わせ／市スポーツ協会（市総合体育館内）☎23-3040

**スポーツ**

**全国高校選抜バスケットボール交歓大会**

ウインターカップ2022バスケットボール選手権大会男子優勝校・開志国際高校バスケットボール部（新潟）が男鹿に来る！

OGA Namahage Spring Cup 全国高校選抜バスケットボール交歓大会を開催します。

【日時】4月1日（土）10時から2日（日）9時から

【会場】市総合体育館

【参加校】開志国際高校（新潟）、八王子学園八王子高校（東京）、北海道栄高校（北海道）、秋田工業高校（秋田）4校による総当たり戦

【観覧料】500円（高校生以下無料）

▼問い合わせ／市スポーツ協会（市総合体育館内）☎23-3040

**戦没者**

**戦没者等のご遺族の皆さまへ**

第11回特別弔慰金の請求期限が近づいています。まだ手続きがお済みでない方は、令和5年3月31日までに請求ください。請求期限を過ぎると、第11回特別弔慰金を受ける権利がなくなります。

■支給対象となる方

令和2年4月1日（基準日）において、「恩給法による公務扶助料」や「戦傷病者戦没者遺族等援護法による遺族年金」などを受ける方がいない場合に先順位のご遺族お一人に支給します。詳細はお問い合わせください。

▼問い合わせ／福祉課福祉班 児玉 ☎24-9117

**慰霊**

**令和5年度慰霊巡拝について**

厚生労働省では、ご遺族を対象とした旧主要戦域等での慰霊巡拝を実施しています。令和5年度は次の地域で実施予定ですので、参加を希望される場合は担当までお問い合わせください。

なお、新型コロナウイルス感染症の感染状況および現地情勢等により、実施を見合わせる場合があります。

【実施地域】カザフスタン、中国、インドネシア、ピスマーク諸島、北ボルネオ、インド、硫黄島、東部ニューギニア、フィリピン、マーシャル諸島

▼問い合わせ／秋田県健康福祉部福祉政策課 監査・援護班

☎018-860-1318

**3月の夜間・休日納付相談窓口開設のお知らせ**

夜間・休日の納付相談窓口を開設しますので、平日の日に納付または相談ができない事情のある方は、ぜひご利用ください。また、災害や病気、失業などのやむを得ない事情により期限までに納付できない方は、お早めにご相談ください。

■開設場所／市役所1階税務課窓口  
 ■開設日時／【休日】3月12日（日）、19日（日）9時から15時まで  
 【夜間】3月22日（水）19時まで

【口座振替・自動払込】

市税を預貯金口座から自動的に振り替えて納めることができます。申し込み後は翌年度以降も継続されます。忘れず安心、便利な口座振替・自動払込をぜひご利用ください。

◆申込方法／預貯金口座のある金融機関窓口で、通帳・届出印鑑と納税通知書をご持参のうえ、お申し込みください。

▼問い合わせ／税務課債権管理班 田川 ☎24-9136

**ほっとライン**

**男鹿みなと市民病院**

男鹿みなと市民病院では、看護師・薬剤師・看護助手・看護補助者等の医療従事者を募集しております。お問い合わせください。

▶問い合わせ／☎23-2221 (http://www.ogaminato.jp)

■コンタクトレンズ希望の方へ

3月のコンタクトレンズ診療日は23日（木）、視能訓練士の検査日は14日（火）となります。

■特別外来診療のお知らせ

特別外来	<p>【火曜日・木曜日】 糖尿病外来（内科：9時30分～12時、予約制）</p> <p>【木曜日】 呼吸器外科外来（外科：10時～12時、予約制）</p> <p>【金曜日】 食道外科外来（外科：9時～12時、予約制） 乳腺・甲状腺外来（外科：13時30分～15時30分）</p> <p>【第3金曜日】 呼吸器内科（内科：9時30分～11時30分）</p>
エコー外来	14日（火）（内科：15時30分～16時30分、予約制）

※予約制となっている診療科については、当日受付は行っておりません。

病院HPはこちらから▶



### 検査

令和5年度集団健(検)診について

令和5年度の男鹿市集団健(検)診は、新型コロナウイルス感染症対策のため完全予約制です。受診を希望される方は、同広報に折り込まれた「令和5年度集団健(検)診の申し込みについて」をご覧ください。

申し込みに関わらず集団健(検)診の対象者へは、4月上旬までに、健診受診券および健診がん検診ガイドを郵送いたします。

※申込書は市役所(健康推進課)、各出張所、若美支所にも設置しております。  
▼問い合わせ/健康推進課健康班  
木元・沢田 ☎24-3400

### 相談

健康相談をお受けします

【日時】毎週火曜日 9時〜12時  
※祝日を除く

【会場】健康推進課 相談室

【内容】健康相談、栄養相談、心の健康相談

※電話による健康相談は随時受け付けております。

※栄養士と臨床心理士による相談、来所相談をご希望の方は事前にご連絡ください。

▼問い合わせ/健康推進課健康班  
☎24-3400

### 献血

3月の献血日程

【開催日】3月26日(日)

【場所】いとく男鹿ショッピングセンター

【受付時間】10時〜11時30分、13時〜16時  
皆様の献血へのご理解・ご協力をお願いいたします。

いたします。  
▼問い合わせ/健康推進課感染症対策班  
津川 ☎24-3400

### 予防

3月は自殺対策強化月間です

3月は1年で最も自殺死亡者数が増加する月です。家族や友人など、身近な人のちょっとした変化に関心を向けてください。皆さんの気付きや声かけが、大切な人を守ります。どのようなことでも、1人で悩まずどうぞご相談ください。ご本人だけでなく、ご家族のご相談もお受けしております。

▼問い合わせ/健康推進課健康班  
☎24-3400

### 相談

精神科医による心の健康相談会を実施しています

【日時】3月28日(火)13時30分〜15時

【会場】健康推進課 相談室

【医師】今村病院 稲庭千弥子医師

ご本人だけでなく、ご家族の相談もお受けしています。お気軽にご相談ください(無料)。※前日までにご予約ください。

▼予約・問い合わせ/秋田中央保健所  
☎018-855-5171

### 妊娠

妊娠届は事前に予約をお願いします

妊婦さんが安心して妊娠期を過ごし出産を迎えることができるよう、保健師や助産師がお話いたします。所要時間は30分程度です。電話やメールでのご予約ください。

▼問い合わせ/  
おがっこネオボラ(健康推進課健康班)  
☎27-8155

メール/ogako-neuola@city.oga.akita.jp



### 幼稚園

いづみ幼稚園からのお知らせ

2022年度のびのびらんどは2月で終了しました。ご参加いただきありがとうございました。

2023年度は、5月から行います。ぜひ、ご参加ください。

入園に関するお問い合わせは、年間を通して承っております。お気軽にお問い合わせください。

▼問い合わせ/いづみ幼稚園  
☎25-2585

### 募集

ファミリー・サポート・センター会員募集!

市ファミリー・サポート・センターでは、子育ての手助けを受けたい「依頼会員」と援助をしたい「提供会員」をセンターが橋渡しすることで、安心して子育てができるよう会員同士の支えあいをサポートしています。

○提供会員とは  
保育園や児童クラブへの送迎、依頼会員宅での子どもの預かりが可能な方、子育てが一段落した方など

○依頼会員とは  
お子さんを保育園や児童クラブに送迎してほしい方、冠婚葬祭時に預かってほしい方など

【援助活動時間】  
平日・土日・祝日(7時〜21時)  
※日程等によりお引き受けできる提供会員がない場合がありますので、

ご了承ください。

【利用料】  
・平日……………1時間500円  
・土日祝……………1時間600円  
ご興味がある方は、担当までお問い合わせください。

▼問い合わせ/子育て支援課子育て支援班  
三浦 ☎27-8074

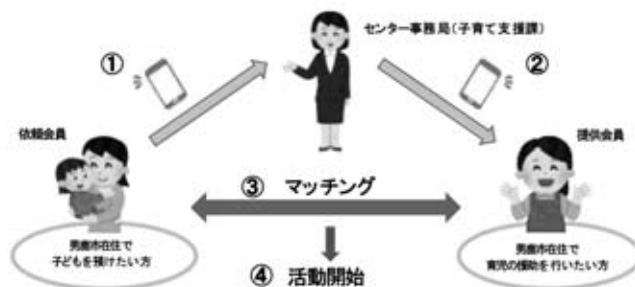

### 給付金

子育て世帯物価高騰対策応援給付金の申請をお忘れなく!

今般の物価高騰の影響をより大きく受けている子育て世帯の生活を応援するために、市独自で給付金を支給しています。詳細は、広報1月号17ページまたは市ホームページをご確認ください。

【金額】児童1人当たり2万円

【申請期限】4月14日(金)  
▼問い合わせ/子育て支援課子育て支援班  
三浦・黒川 ☎27-8074



# おがっこ ネウボラ



## ★ネウボラって…？

おがっこネウボラでは、保健師・助産師・臨床心理士・栄養士が妊娠から子育て期の悩みや心配について相談に乗り、みなさんを支えています。些細なことでも、気軽にご相談ください。

## ★おがっこネウボラ相談電話 ☎27-8155

〈相談例〉

- ・赤ちゃんが泣き止まない！どうしたらいいの？
- ・育児がうまくいかずイライラする など

妊娠・出産・子育て支援ポータルサイト

おがっこネウボラWeb

ぜひご覧ください♪



## 乳幼児健康診査のお知らせ

健診名	日程	対象	会場・受付時間	持ち物など
4か月児 7か月児	3月29日(水)	令和4年11月生まれ 令和4年7月生まれ	保健福祉センター 1階  13時～13時30分	<ul style="list-style-type: none"> <li>・母子健康手帳</li> <li>・アンケート用紙</li> <li>・バスタオル</li> <li>・交換用おむつ (必要に応じて)</li> <li>・採尿済み尿容器 (3歳児のみ)</li> </ul>
	4月28日(金)	令和4年12月生まれ 令和4年8月生まれ		
10か月児		4月21日(金)		
1歳6か月児	3月17日(金)	令和3年7～8月生まれ		
3歳児	3月7日(火)	令和元年9月生まれ		
	4月11日(火)	令和元年10月生まれ		
2歳児歯科	医療機関で行います。 対象のお子さんには個別にお知らせします。		※3歳児は視力・聴覚検査をご自宅で済ませてから受診してください。	
満5歳 けんこう相談	対象のお子さん(年中児)には、別途お知らせします。			

※年間の日程表、受診前後の留意点(感染対策等)は市ホームページまたは「おがっこネウボラweb」をご確認ください。

※市および県の感染症対策指針に則り、状況により受診をお断りさせていただくことがあります。ご了承ください。

その他、予防接種などの受診先や乳幼児健診についてのご相談がありましたら、お気軽にお問い合わせください。

▶お問い合わせ/健康推進課健康班 三浦 ☎24-3400

## あそびにおいでよ！子育て支援センター

# こっこルーム

こっこルームって？…自由に遊べる子育てスペース。ひろば開催日以外は自由に遊ぶことができます！

場所：船川北公民館1階(旧船川第二小) 時間：9時～16時/土日・祝日も可

子育て支援センターでは、楽しく子育てすることをサポートするため、市内在住の、主に就園前の親子を対象とした「ひろば」を開催しています。場所は、男鹿市総合体育館近くの船川北公民館内にあります。親子やお友達と一緒に遊びを楽しんだり、育児相談や保護者同士の情報交換をしたり、学習会等もありますのでぜひ遊びに来てください。

## ★ みんなおいでよ！ひろば ★

●対象：就園前までの乳幼児と保護者

●持ち物：着替え・飲み物等お出かけグッズ

★わくわくひろば(場所：船川北公民館1階 こっこルーム) 9時30分～11時

…親子で遊びを楽しむひろばです。季節に合った行事や親子遊びなどを行います。

- ①3月2日(木) ひなまつり会
- ②3月9日(木) あかちゃんひろば(1歳未満が対象です)
- ③3月16日(木) 誕生会・身体測定(あかちゃんの場合バスタオル必要)
- ④3月23日(木) おわかれ会 今年度最後のわくわくひろばでは、入園や引っ越しなどで「ひろば」とさよならするお友達の「おわかれ会」を行います。皆さんの参加をお待ちしています。

### ★どんぐりひろば

…センター職員が、会場でおもちゃを用意してお待ちしております。※申込不要ですので、お気軽にご参加ください。

3月28日(火) 9時30分～11時 場所：若美コミュニティセンター和室

★すくすくひろば…保育園の開放日です。感染症拡大防止のため、当面の間お休みします。

▶申込・お問い合わせ/地域子育て支援センター(船川北公民館内) ☎23-2551(行事への参加申込は母子モからも可)

子育て支援センターの日程や講座情報は「おがっこネウボラアプリby母子モ」でもお知らせしており、講座への申し込みができて便利です。センターだより「みんなのひろば」を掲載していますのでぜひご覧ください。

登録は  
こちら



# 学びのひろば

各公民館主催の行事や教育委員会などからの情報をお知らせします。

## Men'sキッチン

船川港公民館 ☎23-2552

目指せ、厨房男子！さばのみそ煮・茶碗蒸し・炊き込みご飯の3品を作ります。

日時／4月7日(金)10時～12時  
会場／船川港公民館  
対象／男鹿市内の男性  
定員／8名  
参加費／1000円(材料費・容器代)  
持ち物／エプロン、バンダナ、手拭き  
申込期限／3月31日(金)

## ジオサイト・ウォーキング

橋本公民館 ☎27-2111

ジオパークガイドの案内で、鶴ノ崎海岸を見学しながらウォーキングしませんか。  
日時／3月23日(木)10時～12時

会場／鶴ノ崎海岸駐車場(9時50分集合)  
定員／10名  
参加費／1000円(保険代)  
参加人数により保険代が変わる場合があります。

持ち物／タオル、飲み物、長靴  
注意事項／動きやすい服装でご参加ください。荒天の場合は中止します。  
申込期限／3月16日(木)

## 高校生によるスマホ教室

戸賀公民館 ☎37-2111

海洋高校生の皆さんが基本動作などのスマホ操作を教えてください。

日時／3月28日(火)  
9時30分～11時  
会場／戸賀市民センター  
持ち物／スマホ、筆記用具、飲み物  
定員／10名  
参加費／無料  
申込期限／3月20日(月)  
※Wi-Fi環境はありません。

## 協本公民館主催「黒糖蒸しパン作り」講座

協本公民館 ☎25-2112

おやつに最適！栄養満点の黒糖蒸しパン。2種類の作り方を学びませんか？  
日時／3月20日(月)

9時30分～12時

会場／協本公民館 調理室  
持ち物／エプロン・三角巾・手拭き・大きめの持ち帰り容器  
参加費／600円  
定員／10名  
申込期限／3月13日(月)  
※ただし定員になり次第終了

## 3月のスポーツ教室

サンワーク男鹿 ☎24-2511

開催日・内容／※毎週水曜日  
●1・8・15日・22日  
スローエアロビック、筋トレ、ストレッチ、ミニテニス  
●29日  
スローエアロビック、ストレッチ、ミニテニスゲーム

時間／10時～12時

## フアイトエアロ教室

市スポーツ協会 ☎23-3040

脂肪燃焼エクササイズ！音楽に合わせて心身リフレッシュ！

日時／3月16日(木)  
19時～20時

会場／市総合体育館  
参加費／1人1回につき300円

講師／JAF Aエアロビックダンスインストラクター  
齊藤明裕氏

## 市総合型地域スポーツクラブ【3月】

教室名	実施日	会場
バスケットボール	・一般の部 3月27日(月) 19時～21時 3月30日(木) 19時～21時	市総合体育館
	・小学生の部 3月1日(水) 17時～20時 3月29日(水) 17時～20時	市総合体育館
バレーボール	・一般の部(8人制バレーボール) 毎週金曜日 9時30分～12時	サンワーク男鹿
	3月4日(土) 13時～15時 3月18日(土) 13時～15時	お問い合わせください
サッカー	3月12日(日) 9時～11時	協本近隣公園ラグビー場
ウォーキング	3月6日(月) 10時～11時30分	市総合体育館
	3月20日(月) 10時～11時30分	市総合体育館
健康教室	3月13日(月) 10時～11時30分	市総合体育館
	3月27日(月) 10時～11時30分	若美コミュニティセンター
ミニテニス	3月9日(木) 18時～20時30分 3月23日(木) 18時～20時30分	サンワーク男鹿
	毎週火曜日 18時～20時 毎週水曜日 10時～12時	市総合体育館 サブアリーナ
はつらつ男性教室	3月9日(木) 10時～11時30分 3月23日(木) 10時～11時30分	市総合体育館 サブアリーナ

▶お問い合わせ／市総合型地域スポーツクラブ ☎23-3040  
クラブマネージャー 進藤 ☎090-7933-7335

3月は  
19日

## 定期救命講習会開催のお知らせ

新型コロナウイルス感染拡大防止の観点から一時中止していた救命講習会を開催します。

- ・内容 心肺蘇生法およびAED(自動体外式除細動器)の取り扱い等
  - ・日時 毎月第3日曜日 午前9時～12時
  - ・場所 男鹿地区消防本部
  - ・申込先 ☎23-3119  
(男鹿地区消防本部：救急担当)
  - ・その他 講習は無料、申込は前日まで受付
- ※日程に変更がある場合は、事前にお知らせします。



## ミニチャレンジデー

1月の結果

参加者計 347人

参加率 1.30%

今回は 3月29日(水)



# 市総合体育館で健康増進や筋力・体力向上などの健康教室を開催しています！

## ～4月からスタート！～

フィットネス、バレエ、ヨガの3つの要素を取り入れた有酸素系のプログラム「バレトン」が始まります。ぜひお気軽にご参加ください。

4月21日(金) 18時30分～19時30分

【定員】20名(男女問わず先着順で要事前予約)

【参加費】800円

### ◆全コース共通事項

【持ち物】タオル、飲み物 【服装】運動しやすい服  
コースは全て予約制です。



公式LINEアカウントからもご予約いただけますので、どうぞご利用ください。

### パーソナルトレーニング(初回無料)

筋力・体力の維持向上、健康的な身体作り、ダイエットなど、健康運動指導士が1対1でご要望にお答えし、指導します。最近では65歳以上の参加者も増えています！2人以上のパーソナルトレーニングも行っていますので、ご相談ください。

【実施日】月～土曜日 9時～17時

【対象】20歳以上の男女 【料金】1,000円/回(60分)

▶問い合わせ/男鹿地域リハビリステーション  
(市総合体育館内) 嵯峨・菅原  
☎23-3040

### 女性限定エクササイズ(初回無料)



運動不足解消・健康的な身体作りなどの内容でストレッチ・筋トレ・バランスボールやストレッチボールを使用したエクササイズも行っております。運動が苦手な方でも分かりやすく説明も行います。

【実施日】

3月3日(金)・7日(火)・17日(金)・30日(木) 10時30分～11時30分  
3月18日(土) 11時～12時

3月10日(金)・23日(木) 18時30分～19時30分

【対象】20歳～60代の女性 【定員】20名 【料金】500円/回

### ヨガ教室



ヨガ初心者・身体が硬い人でも安心してご参加して頂いております。身体もほぐれて、スッキリすること間違いなしです！

【実施日】

3月11日(土)・24日(金) 10時～11時  
3月17日(金) 18時30分～19時30分

【定員】15名 【料金】800円/回

【持ち物】ヨガマット ※無料貸出あり

### ロコモ予防教室(初回無料)



椅子でのストレッチ・筋力トレ・脳トレ、マット使用のストレッチ・軽めの筋トレなど行います。

体操棒など物を使用した運動も行います。

【実施日】3月13日(月)・28日(火) 10時30分～11時30分

【対象】65～70歳代の男女 【定員】15名

【料金】500円/回

## いま話題の本

図書館は、平日は18時まで開館しています。ご利用ください。

### 男鹿市立図書館利用案内

#### ◆3月の休館日

6日(月)、19日(日)、20日(月)、21日(火)

#### ◆3月のおはなし会はお休みします。

#### ◆4月から休館日が変わります。

令和5年4月1日から図書館の休館日が、毎週月曜日(祝日の場合は翌火曜日)、特別図書整理期間、年末年始となります。今まで休館していた祝日、第3日曜日は開館しますので、ぜひご利用ください。

▶問い合わせ/市立図書館 富岡

☎23-2552 FAX 23-2553

#### しろがねの葉

千早茜著 新潮社刊

#### この世の喜びよ

井戸川射子著 講談社刊

#### 審議官 隠蔽捜査9.5

今野敏著 新潮社刊

#### 名探偵のままできて

小西マサテル著 宝島社刊

#### グレイスレス

鈴木涼美著 文藝春秋刊

#### ジュニア空想科学読本25

柳田理科雄著 角川書店刊

#### 荒地の家族

佐藤厚志著 新潮社刊

#### 貸本屋おせん

高瀬乃一著 文藝春秋刊

#### 月の立つ林で

青山美智子著 ポプラ社刊

#### ラブカは静かに弓を持つ

安壇美緒著 集英社刊

#### 祝祭のハングマン

中山七里著 文藝春秋刊

#### ころりん・ぼい!

ひらぎみつえ作 ほるぷ出版刊

## お知らせ

### 会員募集のお知らせ

センターでは、働く意欲のある60歳以上の会員を募集しています。

#### 《入会説明会》

日時／3月14日(火) 14時

会場／市シルバー人材センター

※当日ご都合が合わない方は、

事前にご連絡ください。

問 市シルバー人材センター

☎ 23-2300

### 女性相談日のお知らせ

女性の悩み、相談しませんか？DV・夫婦間の問題（離婚問題）や男女関係の問題など、女性の抱えるさまざまな悩みに、県の女性相談員が相談に応じます。（緊急時随時受付。相談時間は1人1時間程度。）

日時／3月10日(金)10時～12時

※要事前予約

会場／保健福祉センター2階

問 福祉課福祉班 原田・富山

☎ 24-9219

### 令和5年度「あきたサステイナビリティスクール」第3期生募集

秋田県に豊富な再生可能エネルギー源の利用技術や環境

・資源リサイクル技術等をオンライン講義で学べる秋田大学の履修証明プログラムです。修了者には秋田大学大学院理工学研究科長名の履修証明書を交付します。

受講期間／8か月

講義／講義はすべてオンライン（オンデマンド・一部ライブ配信）で実施

履修資格／大学を卒業した者、または大学を卒業した者と同等以上の学力があると認められた者で22歳に達した者

受講要件／受講可能なパソコン、タブレット等を所持し、

インターネット接続環境を有すること

定員／10名程度

受講料／5万円（フィールド研修参加費は別途）

申込受付締切／3月6日(月)

書類選考／3月中旬

合格発表／3月20日(月)

募集要項、本スクールの詳細は二次元コードからご確認ください。

問 あきたサステイナビリティスクール事務局（秋田大学大学院理工学研究科事務局）

☎ 018-88912451



### 秋田北税務署からお知らせです

確定申告・納付の期限が到来します。

・申告・納付の期限は所得税と贈与税が3月15日(水)、個人事業者の消費税は3月31日(金)です。

・国税庁ホームページ「確定申告書等作成コーナー」を利用すれば税務署に向くことなく、自宅のパソコンやスマートフォンで申告書の作成やe-Taxによる送信ができます。

・振替納税のお申込みは3月15日(水)までにオンラインで申請するか「預貯金口座振替依頼書兼納付書送付依頼書」を記載して税務署に提出してください。

国税庁HP（振替納税手続についてはこちらから）

問 秋田北税務署

☎ 018-8451161

自動音声案内…3月15日(水)まで確定申告の相談は0、税務署への個別のお問い合わせは2を選択してください。

国税専門官を募集します

まず

受験申込方法

人事院ホームページ上の申込専用アドレス (<https://www.jinji-shiken.go.jp/juken.html>) を利用してください。

申込専用アドレスはこちらから



#### ・受験申込受付期間

3月1日(水)午前9時から3月20日(月)まで(受信有効)

※インターネット申し込みができない場合

左記のお問い合わせ先（仙台国税局人事第二課試験研修係）へ電話連絡してください。

インターネット申し込みができない環境にある場合のみ、郵送または持参による申し込みができます。

郵送または持参による申し込みの場合、受験申込受付期間が令和5年3月1日(水)から3月2日(木)まで（3月2日(木)までの通信日付印有効）と短いのでご注意ください。

・第1次試験日

令和5年6月4日(日)

問 仙台国税局人事第二課試験研修係

☎ 022-2631111

内線3236

人事院東北事務局

☎ 022-221-2022



## 国家公務員採用試験のお知らせ

人事院では、次のとおり国家公務員採用試験を実施します

試験名	申込受付期間	第1次試験日
総合職（院卒者・大卒程度）	【インターネット】 3月1日(水)9時～3月20日(月) 受信有効	4月9日(日)
一般職（大卒程度）		6月11日(日)
一般職（高卒者）	【インターネット】 6月19日(月)9時～6月28日(水) 受信有効	9月3日(日)

なお、申込方法や受験資格等の詳しい内容については、人事院ホームページの「**国家公務員採用情報NAVI**」または下記にお問い合わせください。

▶ **問い合わせ** / 人事院東北事務局第二課 試験係 ☎022-221-2022

## 防衛省採用試験のご案内

防衛省では、次のとおり令和5年度採用試験を実施します

種別	受験資格	受付	試験
一般曹候補生	18歳以上33歳未満の方	3月1日(水)～ 5月9日(火)	5月19日(金)～ 5月28日(日)
<b>試験科目</b>			
1次試験：国語・数学・英語（択一式）・作文（700字程度）※WEBによる試験も可能 2次試験：口述試験および身体検査			
種別	受験資格	受付	試験
自衛隊幹部候補生 （一般）	大卒：22歳以上26歳未満の者 ※20歳以上22歳未満の者は大卒（見込含）、修士課程修了者（見込含）は28歳未満の者 院卒：修士課程修了者（見込含）で、20歳以上28歳未満の者	1回目 3月1日(水)～ 4月14日(金) ※音楽要員除く	1回目 4月22日(土)～ 4月23日(日) ※23日は飛行要員のみ
		2回目 3月1日(水)～ 6月15日(木) ※飛行要員除く	2回目 6月24日(土)
<b>試験科目</b>			
一般教養：択一式、専門：択一式・記述式（大卒程度・院卒者） 操縦適性検査：筆記式※海・空飛行要員のみ			

▶ **問い合わせ** / 自衛隊 秋田募集案内所 ☎018-834-5000

## 海上保安官採用試験・海上保安学校学生採用試験（特別）試験のお知らせ

海上保安庁では、次のとおり海上保安官および海上保安学校学生採用試験を実施します

試験名	受験資格	申込受付期間	第1次試験日
海上保安官	平成5年4月2日以降生まれの者で、大学（短期大学を除く。以下同じ。）を卒業した者及び令和6年3月までに大学を卒業する見込みの者並びに人事院がこれらの者と同等の資格があると認める者	【インターネット】 3月1日(水)9時～ 3月20日(月) 受信有効	6月4日(日)
海上保安学校学生 （特別）	①令和5年4月1日において高等学校又は中等教育学校を卒業した日の翌日から起算して13年を経過していない者及び令和5年9月までに高等学校又は中等教育学校を卒業する見込みの者 ②高等専門学校の第3学年の課程を修了した者であって、令和5年4月1日において当該課程を修了した日の翌日から起算して13年を経過していないもの等人事院が①に掲げる者と同等の資格があると認める者	【インターネット】 3月1日(水)9時～ 3月8日(水) 受信有効	5月14日(日)

▶ **問い合わせ** / 秋田海上保安部管理課 ☎018-845-1621

# 市民掲示板

世代交流お楽しみ会くみんなであそびにゆこうよ！  
 今回で13回目の開催となります。毎回人気があり盛り上がるイベントです。ぜひお越しください。  
 日時／3月11日(土)  
 ①10時〜12時  
 和室でクラフト作り  
 ②13時30分〜15時  
 体育館で昔遊び

会場／船越公民館  
 対象／小学3〜6年生とその父母、祖父母  
 参加費／無料  
 主催／男鹿半島案内ボランティアの会  
 申込期限／3月9日(木) 先着10組  
 申込先／佐藤 46-4119  
 問 天野 090-8616-3962

第24回ハートピア「エレキまつり」を開催します(入場無料!)  
 日時／3月19日(日) 開場11時30分、開演12時〜16時  
 会場／ハートピア  
 内容／エレキバンド(出演バンド・若美ベンチャーズ、インライト、秋田ブルージーンズ)

問 若美ベンチャーズ 加藤 090-1492-0105  
 三浦きせん書道教室体験教室  
 春から書道を楽しく始めてみませんか?新規受け付けをいたします。是非体験教室へ!手ぶらで大丈夫です。  
 日時／3月22日(水)・29日(水) 各①10時〜②16時  
 20日(月)・27日(月)  
 各14時〜25日(土)10時  
 会場／三浦きせん書道教室  
 参加費／1100円  
 内容／教室見学、筆体験  
 定員／1日各3名(要予約)  
 申込期限／3月13日(月)  
 問 三浦きせん書道教室

問 090-7567-1863  
 癒しの空間でリンパケアを体験してみませんか  
 フットケア・ハンドケアの体験会およびセラピスト資格取得の説明会を開催します。  
 日時／3月12日(日)  
 13時30分〜15時30分  
 会場／ハートピア和室  
 参加費／700円(ローション代)  
 定員／5名 ※要予約  
 ※感染症対策を行っておりますので、安心してお越しください。  
 問 体験会について(佐藤) 090-8785-9256  
 資格取得説明会について(加藤) 090-4310-4041

元気が出るセミナー・すぐ役立つ笑わせるコツ  
 笑いは人間関係を円滑にする大切なコミュニケーションツールです。笑いの基本テクニックをマスターし、日常生活

## 男鹿市の人口と世帯数

令和5年1月31日現在  
 (住民基本台帳による)



◆人口 24,725人  
 男=11,781人  
 女=12,944人

◆世帯数 12,499世帯

地区名	人口(前月比)	世帯数(前月比)
船川	5,503人(-22)	2,944世帯(-11)
椿	626人(-1)	336世帯(+2)
戸賀	366人(-2)	230世帯(0)
北浦	2,127人(-9)	1,188世帯(-5)
男鹿中	1,010人(+1)	617世帯(+4)
五里合	1,232人(-2)	582世帯(-2)
脇本	3,730人(-14)	1,831世帯(-4)
船越	5,418人(-1)	2,481世帯(0)
若美	4,713人(-16)	2,290世帯(-10)

### 編集うらばなし

▶毎年、冬季間の目標に「転ばない」という目標を掲げていますが、今季は2回も転んでしまいました。1回目は薄暗い夜道で、2回目は通勤時、派手に転び、近くにあった排水溝に落ちそうになりました。幸いケガもなかったのですが、それよりもはさかさが…。ここ数年、転倒は1回あるかないかでした。今季は雪が少ないようですが、そのほうが転びやすいのかもしれないと感じました(笑)。(Y)  
 ▶第60回なまはげ柴灯まつりの取材に行きました。初めてまつりの最初から最後まで見ることができ、改めて良いまつりだと実感しました。3日間のうち初日と最終日は雪や雨が降っていて、カメラが壊れないように守りながらしっかり記録写真を撮るのが難しかったです。もっとカメラの技術を磨きます。(K)

### 計報

木元ミサヨさん  
 市功労者の木元ミサヨさんが、1月16日にご逝去されました。木元さんは、昭和33年から平成6年までの36年間、若美町連合婦人会会長として、地域社会の伸展に尽力、貢献され、平成16年11月に社会福祉功労者として表彰されております。心よりご冥福をお祈りいたします。

活で使いたしましょう。ぜひお越しください。  
 日時／3月25日(土) 14時〜15時  
 会場／船越公民館 視聴覚室  
 参加費／無料  
 講師／人星亭喜楽駄朗  
 定員／20名 ※要事前予約  
 人星亭喜楽駄朗 090-5232-8009



日 Sun	月 Mon	火 Tue	水 Wed	木 Thu	金 Fri	土 Sat
<p><b>ごみ減量速報</b></p> <p>1月の一人一日当たりの家庭系ごみ排出量 みんなでごみ減量！</p> <p>492グラム 評価  維持しよう！ 500グラム以下</p> <p>▶生活環境課環境安全班 ☎24-9114</p> <p>前年1月排出量と比較 (+28%)</p>			1	2	3 <ul style="list-style-type: none"> <li>そば打ち体験教室 (9:30~13:00、船川港公民館)</li> <li>女性限定エクササイズ (10:30~11:30、市総合体育館)</li> </ul>	4 <ul style="list-style-type: none"> <li>日本語教室 (10:00~12:00、船川港公民館会議室)</li> </ul>
5	6	7 <ul style="list-style-type: none"> <li>女性限定エクササイズ (10:30~11:30、市総合体育館)</li> </ul>	8 <ul style="list-style-type: none"> <li>定例行政相談 (13:30~15:00、ハートピア)</li> <li>お茶っこサロン (10:00~11:30、ハートピア ホール)</li> </ul>	9	10 <ul style="list-style-type: none"> <li>女性限定エクササイズ (18:30~19:30、市総合体育館)</li> </ul>	11 <ul style="list-style-type: none"> <li>日本語教室 (10:00~12:00、船川港公民館会議室)</li> <li>ヨガ教室 (10:00~11:00、市総合体育館)</li> </ul>
12	13 <ul style="list-style-type: none"> <li>ロコモ予防教室 (10:30~11:30、市総合体育館)</li> </ul>	14	15	16	17 <ul style="list-style-type: none"> <li>女性限定エクササイズ (10:30~11:30、市総合体育館)</li> <li>ヨガ教室 (18:30~19:30、市総合体育館)</li> </ul>	18 <ul style="list-style-type: none"> <li>女性限定エクササイズ (11:00~12:00、市総合体育館)</li> </ul>
19 <ul style="list-style-type: none"> <li>定期救命講習会 (9:00~12:00、男鹿地区消防本部)</li> <li>食育の日</li> </ul>	20 <ul style="list-style-type: none"> <li>お茶っこサロン (10:00~12:00、北浦市民センター)</li> </ul>	21 春分の日	22	23 <ul style="list-style-type: none"> <li>女性限定エクササイズ (18:30~19:30、市総合体育館)</li> </ul>	24 <ul style="list-style-type: none"> <li>ヨガ教室 (10:00~11:00、市総合体育館)</li> </ul>	25
26	27	28 <ul style="list-style-type: none"> <li>高校生によるスマホ教室 (9:30~11:00、戸賀市民センター)</li> <li>ロコモ予防教室 (10:30~11:30、市総合体育館)</li> </ul>	29	30 <ul style="list-style-type: none"> <li>女性限定エクササイズ (10:30~11:30、市総合体育館)</li> </ul>	31	

お忘れなく!!

**市税の納期限です**

**【3月31日(金)】**

国民健康保険税 第9期

**交通安全情報**

1月中の交通事故の発生状況

	1月(昨年)	累計(昨年)
発生件数	2件(1件)	2件(1件)
死者数	0人(0人)	0人(0人)
負傷者数	4人(2人)	4人(2人)

1月中は2件の人身交通事故が発生しています。

早めの外出を心掛け、時間にゆとりを持ちましょう。

安全に止まれるように早めのブレーキを心掛けましょう。

