

おが

広報

1
2016

主な内容

市長新年あいさつ、表彰、JR新型車両 … P2～3
市議会12月定例会 …… P4～5
まちのHOT NEWS、税の申告相談 … P6～9
くらしの情報、学びのひろば … P10～21
子育て・健康、Information … P22～25
掲示板、カレンダー、第3子 … P26～28



未来に向かってトライ!

12月7日、船川保育園にラグビーチーム秋田ノーザンブレッツの選手5名が訪れ、「レモンちゃん」と呼ばれる黄色いラグビーボールを使いながら子どもたちにラグビーの楽しさを伝えました。ラグビー普及のため、チームと県ラグビーフットボール協会が共同で行っている事業で、保育園には協会からボールが寄贈されました。

迎春

新年を 迎えて

明けましておめでとございます。市民の皆様におかれましては、健やかに新年をお迎えのこととお慶び申しあげます。人口問題に取り組む男鹿市総合戦略を策定しました。

(1)産業振興による雇用創出

いかに地域内で経済が循環する仕組みをつくるか、消費するお金が市外に出ていくのを極力抑えるという考え方です。平成27年2月号でご紹介した木材産業が盛んな岩手県住田町が、地元産木材で庁舎を建てた事例があります。

男鹿にあるものを活かし、新鮮な海の幸のブランドを高め、市外から「外貨」を獲得し仕事を創ることも一つの方策です。

(2)移住・定住対策

地方創生の中でC C R C構想（生涯活躍のまち）では、元気なうちに首都圏から移住していただく構想があります。C C R C構想に限らず、移住先として選んでいたため男鹿のご縁を大切にし、移住者が次の移住者を呼ぶ流れを創っていきましょう。

定住は、地域に誇りを持てることと言われ



男鹿市長
渡部 幸男

ています。さまざまな地域おこし活動に参加し、仲間意識を高め誇りにつなげていきましょう。

(3)少子化対策

子どもを産み育てやすい環境づくりには、社会全体の取り組みが必要です。女性の働き方と同時に、サポートする男性の働き方が重要となってきました。平成27年6月号でご紹介した、合計特殊出生率2・81の鹿児島県伊仙町のように「授かりものである子どもは地域の宝」という精神文化を根付かせていきましょう。

(4)地域社会の維持・活性化

平成28年度から、男鹿市では全小中学校にコミュニティ・スクール制度を導入します。学校の運営に教員・保護者だけでなく、地域の方々にも参加していただきます。地域の伝統文化を子どもたちに引き継いでいく中で、郷土愛をみんなで育てていきましょう。

新しい年が、皆様にとりまして希望に満ちたすばらしい年となりますことをお祈りし、年頭のごあいさつといたします。

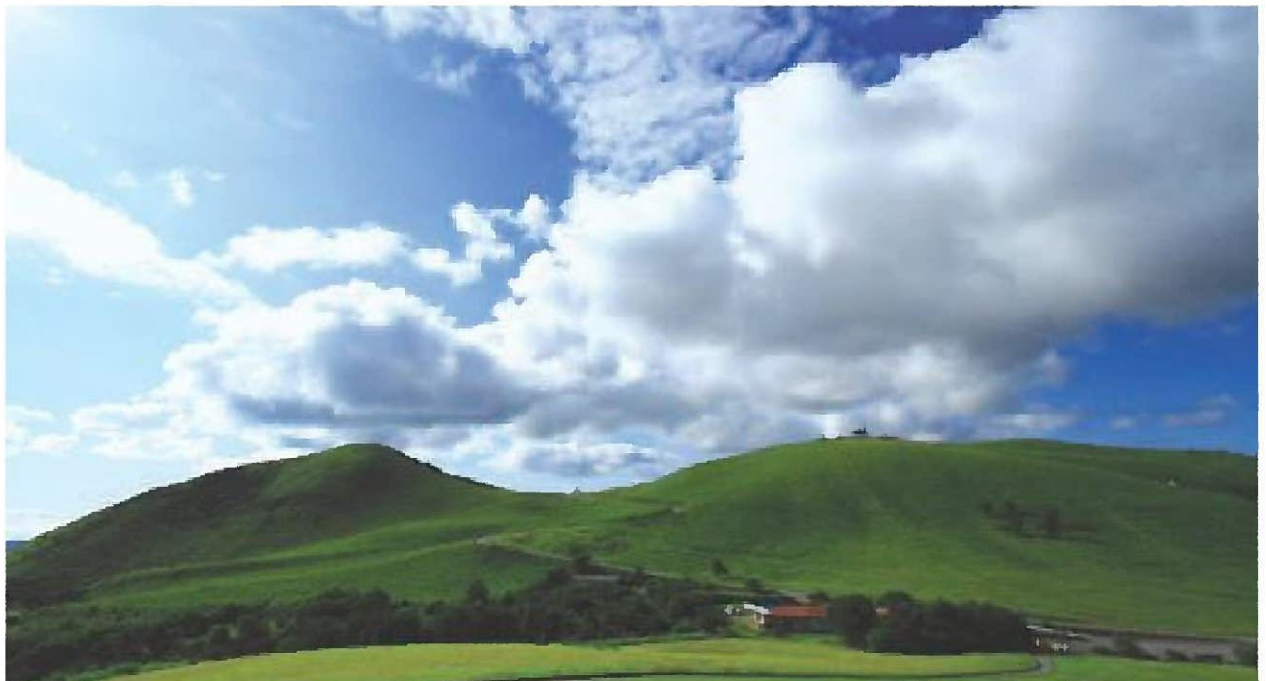



男鹿半島・大潟ジオパーク再認定

12月14日、日本ジオパーク委員会から男鹿半島・大潟ジオパークの再認定が決定したとの連絡がありました。

日本ジオパーク委員会からの再認定審査結果の内容については、次のとおりです。

「大地と人々との関わりのジオストーリーが構築されている。新設された拠点施設を中心に充実した学校教育プログラムが展開され、ジオツーリズムにおいても自主的なガイド活動や食を絡めたツアー開発など新たな取組みが進められつつある。県内連携による研究助成事業など先駆的な取組みもある。今後、観光客の導線を意識した誘導情報の整備や、全体をより一体化させたジオストーリーの構築が望まれるが、これらを実現できる組織や運営体制がある。以上のことから日本ジオパークとして再認定する。」

日本ジオパーク委員会発表資料より抜粋

11月20日、JR東日本秋田支社は平成29年春に男鹿線に東北初となる「蓄電池電車」を導入すると発表しました。

この蓄電池電車は、車両に大容量の蓄電池を搭載して非電化区間の走行を可能にするもので、気動車のエンジンから発生する排気ガスの解消や、二酸化炭素・騒音の低減のほか、室内照明については、すべてLED化され消費電力の低減が図られます。

新車両は、男鹿のナマハゲにちなみ赤と青の2両が運行される予定となっており、今年12月に開業100年を迎える男鹿駅へ花を添える形で翌年度に導入されます。

市民の皆さんに親しまれている男鹿線は、平成16年から「男鹿なまはげライン」の愛称で呼ばれ皆さんに利用されています。

車両のイメージ

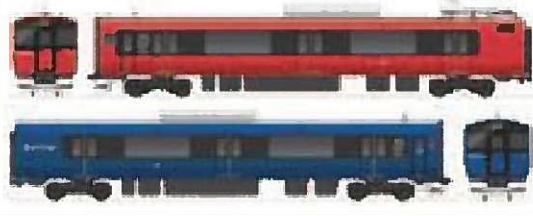

男鹿線に東北初となる「蓄電池電車」を導入

男鹿半島観光あいのりタクシー「なまはげシャトル」

おんせん便（1便）

- ・温泉郷～なまはげ館～GAO～男鹿駅を結ぶ温泉郷宿泊者用コース

なまはげ便（3便）

- ・男鹿駅～なまはげ館～温泉郷～GAOを往復する主要コース

しろくま便（2便）

- ・男鹿駅～門前～GAO～入道峠を往復する海岸線コース
- ・なまはげ便・おんせん便とGAOで接続



12月15日、男鹿の二次アクセス整備推進協議会の設立総会が市役所会議室で行われました。

男鹿半島を訪れる観光客の交通利便性の向上と、観光誘客の拡大や地域経済の活性化のため、公共交通利用者を対象とした男鹿観光の二次アクセス整備を行うことを目的に、公共交通機関や観光施設、観光団体などが会員となり設立されました。

具体的には、次の事業を行います。

1. 男鹿駅を起終点とした新たな二次アクセスの整備

JR男鹿駅を起終点とし、男鹿半島内の主要観光施設などを結ぶ予約制乗合タクシー「なまはげシャトル」を4月から運行します。

男鹿の二次アクセス整備推進協議会が設立

2. 秋田エアポートライナー（男鹿関連）の利便性向上
 - 秋田空港やJR秋田駅から直接男鹿半島にアクセスできる「秋田エアポートライナー」の見直しを行います。
3. 観光タクシー及び路線バスの利便性の向上
 - タクシープランの見直しを図るほか、路線バスの観光利便性を向上するための提案などを行います。
4. 広報活動の強化及び旅行商品化の促進
 - インターネットでの情報発信や旅行会社へのセーリング活動を強化します。

男鹿市議会 12月定例会



市政報告

男鹿市人口ビジョン及び男鹿市総合戦略の策定について

これまで、男鹿市まち・ひと・しごと創生有識者会議や議会全員協議会でご協議をいただいてまいりました。併せてパブリックコメントも実施いたし、先月26日に男鹿市人口ビジョンおよび男鹿市総合戦略を策定いたしました。内容につきましては、同日から市のホームページに掲載しております。

跡見学園女子大学との連携協力協定について

本協定は、本市と跡見学園女子大学が、活力ある地域づくり、観光振興、人材育成などに関する事項について協力し、地域社会の発展に寄与す

ることを目的として締結するものであります。協定締結式は、今月21日に本市で行うこととしております。

「男鹿市学校警察連絡連携制度」について

この制度は、市教育委員会と男鹿警察署が、児童生徒の非行や犯罪被害の防止を目的に情報交換を密にしていくもので、今月1日に協定を締結いたしました。

「男鹿半島・大潟ジオパーク」の再認定審査について

先月2日から4日までの3日間、3名の審査員がジオパーク学習センターや男鹿市と大潟村のジオサイトを回り、この4年間の取組みについて審査が行われました。

再認定の可否については、今月14日に開かれる日本ジオ

男鹿市議会12月定例会が、12月3日から17日までの15日間の会期で行われました。開会初日の本会議では、渡部市長が市政に関する報告を行い、男鹿市行政手続における個人番号の利用及び特定個人情報情報の提供に関する条例の制定について、男鹿市市税条例等の一部を改正する条例について、若美南部地区運動広場の指定管理者の指定について、平成27年度男鹿市一般会計補正予算（第4号）について、平成27年度男鹿市一般会計補正予算（第1号）についてなど48議案を上げました。

男鹿なまはげ柔道錬成会について

県内外の小学校6年生や中学生を対象とする柔道錬成会が、年明けの1月9日から12日まで、男鹿市総合体育館を会場に開催されます。11月末現在で、参加の申し込みは26団体、約220名と伺っております。

市内小中学生の活動について

10月18日に愛媛県西予市で開催された第12回全日本中学生女子相撲大会において、潟西中学校1年の石川乃愛さんが中量級で第3位となりました。

また、先月15日に行われた第28回秋田船方節全国大会において、年少者二部で男

農業の状況について

鹿北中学校1年の高橋愛実香さんが最優秀賞ならびに文部科学大臣賞、年少者一部で北陽小学校5年の山本千種さんが優秀賞を受賞しました。

水稲は、出穂期以降も天候に恵まれ、本市を含む県中央の作況指数は、103の「やや良」となっております。本年産米は、全国的な転作の深掘りなどで、過剰作付が解消される見通しとなったことから米価もやや回復しております。

J A秋田みなみや市内主食集荷業者によりますと、主食用米の買入れ状況は、出荷契約数量17万6000俵に対し、11月末現在の買入れ数量は18万1000俵となっております。

メロンは、出荷数量は前年を下回ったものの、販売単価

が前年を上回り、販売金額は前年対比103割の1億9100万円となっております。

和梨は収穫期後半に風や雹の被害が発生しており、出荷数量は前年を下回ったものの、販売単価が前年を上回り、販売金額は前年対比105・5割の1億6500万円となっております。

転作大豆は、刈り取り作業が終了し、現在、選別作業を進めている状況と伺っております。

また、秋田県たばこ耕作組合によりますと、葉たばこは、本日から出荷が始まり、収量、品質とも前年を上回る見込みと伺っております。

漁業の状況について

秋田県漁業協同組合によりますと、本年1月から10月までの漁獲量は3381ト、漁獲金額は10億4901万円、

観光の状況について
 本年9月、10月における観光客日帰り入り込み数は、9月が20万2386人、10月が15万2387人で、昨年同期と比較して9月が1万4995人の増、10月は24万6209人の減となっております。



昨年同期と比較し、漁獲量で57.5%増、20割の増、漁獲金額で69.35万円、7割の増となっております。
 また、今年のハタハタの沖合底引き網漁は、9月27日に初水揚げがあり、12月1日現在の漁獲量は10.9%となっております。
 一方、沿岸季節ハタハタ漁は、11月29日に船川港と北浦漁港で初水揚げがあり、12月1日現在の漁獲量は、48%となっております。

除雪対策について
 冬期間における円滑な交通確保のため、今月1日に除雪対策本部を建設課内に設置しております。
 また、これに先立ち、地域住民との連携を密にするため、先月20日から30日まで、各地区の町内会長と委託業者との除雪会議を実施いたしました。

雇用情勢について
 本年10月末現在の秋田県の有効求人倍率は1.10倍となっております。ハローワーク男鹿管内の有効求人倍率は0.79倍となっており、昨年同期と比較して0.10割の減、前月と比較して0.15割減少しております。

また、ホテル・旅館などの宿泊客数は、9月が1万5604人、10月が1万5388人で、昨年同期と比較して9月が1375人の減、10月が3091人の減となっております。
 10月の減少は、昨年、本市で第137回秋田県種苗交換会が開催されたことによるものと推測いたしております。

議案予算

12月定例会で可決された主な内容

- 男鹿市支所及び出張所設置条例及び男鹿市単独運行バス条例の一部を改正する条例について
 五里合出張所が平成28年4月1日から旧五里合小学校へ移転することに伴い、その位置を改めるとともに、市単独運行バス五里合線のバス停留所の名称を変更するため、各条例の一部を改正します。
- 男鹿市消防団の設置等に関する条例の一部を改正する条例について
 消防団を中核とした地域防災力の充実強化に関する法律の制定に伴い、報酬の一部を引き上げ消防団員の処遇改善を図るため、本条例の一部を改正します。
- 男鹿市老人憩いの家条例の一部を改正する条例について
 平成28年4月1日より、五里合老人憩いの家を廃止するため、本条例の一部を改正します。
- 男鹿市立学校設置条例の一部を改正する条例について
 教育効果の向上を図るため、平成28年4月1日に船川第一小学校と船川南小学校が統合することに伴い、本条例の一部を改正します。

- 男鹿市国民宿舎男鹿条例を廃止する条例について
 平成28年4月1日より、国民宿舎男鹿を廃止するため、本条例を廃止します。
- 平成27年度男鹿市一般会計補正予算(第4号)について
 船川第一小学校屋内運動場改築事業費、東部共同調理場ボイラ更新工事費のほか、地方公会計制度導入事業費、なまはげの里男鹿応援寄付金推進事業費などを措置したもので歳入歳出それぞれ5億3630万円を追加し、補正後の予算総額を175億6630万円とします。
- ◇ 一般会計補正予算の主な内容
 - ・ 船川第一小学校屋内運動場改築事業費
 …………… 486,101千円
 - ・ 東部共同調理場ボイラ更新工事費
 …………… 6,770千円
 - ・ 地方公会計制度導入事業費
 …………… 6,204千円
 - ・ なまはげの里男鹿応援寄付金推進事業費
 …………… 5,367千円

「男鹿市学校警察連絡連携制度」に関する協定締結



▲協定を交わす坂本男鹿警察署長(右)と鈴木教育長(左)

12月1日、男鹿警察署と市教育委員会との間で「男鹿市学校警察連絡連携制度」に関する協定の締結が行われました。

この協定は、児童生徒の非行および犯罪被害防止のために相互に連携し、健全育成につなげることを目的に締結されました。

坂本幸一男鹿警察署長は「この協定を機に、なおいっそう緊密に連携し、情報を共有しながら児童生徒の健全な育成に貢献したい」と話されました。

男鹿鮓祭開催

12月6日、男鹿温泉郷の男鹿観光ホテルを会場に男鹿鮓祭が開催されました。

当日会場では、ハタハタの大漁と消費拡大の神事が行われ、ハタハタの塩焼きや生ハタハタ昆布＆井などの料理屋台がならんだほか、秋田舞妓などのステージイベントや男鹿海洋高校の缶詰の販売も行われました。なかでも男鹿産の新鮮なハタハタの直売やハタハタ汁の無料配布、ハタハタ寿しの試食コーナーには、たくさんの方が列を作っていました。



▲旬のハタハタ料理を味わう皆さん

全国書道展で外務大臣賞受賞



▲外務大臣賞を受賞した小玉斗真さん(左)と渡部市長(右)

12月14日、全国書道展で外務大臣賞を受賞した船越小学校3年生の小玉斗真(こだまとうま)さんが渡部市長を表彰訪問しました。

この全国書道展には、約2万5000点の応募があり、その中で小玉さんの作品は文部科学大臣賞(4点)に次ぐ外務大臣賞(4点)の1点に選ばれました。

小玉さんは受賞の喜びを語るとともに、力強く書かれた受賞作品を披露してくれました。

祝100歳 ご長寿おめでとうございます

大正4年12月1日生まれの伊勢谷トクさんと大正4年12月17日生まれの天野艶子さんが、このたび100歳を迎えられ、市から敬老祝金と花束が贈られました。



伊勢谷 トクさん(船川)



天野 艶子さん(船川)

若美走り納め駅伝競走大会

11月29日、第40回若美走り納め駅伝競走大会が若美農業者トレーニングセンター周辺を会場に行われました。

この大会は、今年一年の締めくくりとしてランナーに定着しており、4つの部門に203チームがエントリーして、自慢の健脚を競いました。全長32.3km、7区間コースを、ランナーたちは海岸から吹き上がる風に立ち向かいながら、たすきをつないでゴールを目指しました。

- 【一般の部】
第1位／ニプロ A
- 【高校の部】
第1位／秋田北鷹高校
- 【中学校の部】
第1位／神代中学校 A
- 【女子の部】
第1位／大館Jrアスリート



▲今年の走り納めの駅伝がスタート



▶健脚を競うランナーの皆さん

男鹿市人口ビジョン及び男鹿市総合戦略 平成27年11月

【男鹿市人口ビジョン】

- 本市の現状
 - ・本市の人口(国勢調査)は1955年をピークに減少が続く
 - ・国立社会保障・人口問題研究所の推計によると、2040年に16,327人に減少
- 本市の課題
 - ・若年層の市外流出 ・合計特殊出生率の低迷(全県最下位)
 - ・未婚率の上昇
- 本市の将来展望
 - ・出生率の向上 ・移住の促進
 - ・市外への人口流出に歯止め

→ 2040年2.0万人超、
2060年1.5万人超の人口を目指す

【男鹿市総合戦略[H27～H31]】

- 基本目標
 - ①産業振興による雇用創出 ②移住・定住対策
 - ③少子化対策 ④地域社会の維持・活性化
- *日本全体の大きな流れである、人口減少を克服するためには、本市の実情に応じた「社会減対策」及び「自然減対策」を長いスパンで地道に取り組むことが必要(※劇的に改善する特効薬はない!!)
- *当面の人口減少は避けられないが、人口構造を安定化させ、持続可能な地域社会を形成することが必要

基本目標 ① 産業振興による雇用創出
数値目標 第1次産業の新規就業者数 5年間で25人
交流人口 222万人以上 従業者数 8,900人以上

- 観光産業の振興
観光情報発信の強化と積極的な誘客プロモーション、受入態勢の整備、インバウンドの促進及び男鹿版DMOによる戦略的な観光振興に取り組みます。
- 農林水産業の振興
第1次産業担い手の確保・育成、経営能力に優れた経営体の育成、園芸島目の生産拡大、6次産業化の推進及びつくり育てる漁業の推進などに取り組みます。
- 商工業の振興
新エネルギー関連産業の振興、重要港湾船川港の利活用の促進及び中心市街地の活性化に取り組みます。

基本目標 ② 移住・定住対策
数値目標 平成31年度までに、転入者数25人増加、転出者数25人減少

- 移住の促進
取組体制の強化と総合的な移住情報の発信、受入体制の整備、移住者への新たな支援制度の創設及び男鹿版CCR構想の推進に取り組みます。
- 転出の抑制
住環境の整備及び都市インフラの整備に取り組みます。
- ふるさと納税の推進
ふるさと納税の推進に取り組みます。

基本目標 ③ 少子化対策
数値目標 20～30代の未婚率(県平均を下回る)
合計特殊出生率 1.40

- 結婚・出産支援
若者の結婚への支援、不妊・不育症治療費への支援及び妊娠・出産に対する支援に取り組みます。
- 子育て支援
子育て家庭の経済的負担の軽減、妊娠期からの切れ目のない支援の充実、地域子ども子育て支援事業の充実及び放課後子ども総合プランの実施に取り組みます。
- 学校教育の充実
ICTを活用した教育環境の充実、特色ある教育活動の推進及びコミュニティ・スクールの推進に取り組みます。

基本目標 ④ 地域社会の維持・活性化
数値目標 男鹿市に住み続けたいと思う市民の割合 90%以上
男鹿市での暮らしやすさに不満を感じている市民の割合35%以下

- 歩いて暮らせるまちづくりと地域コミュニティの強化
男鹿版コンパクトシティの推進、地域公共交通の維持、確保及び利用促進並びに住民主体のコミュニティ活動の推進に取り組みます。
- 健康長寿社会の形成
生活習慣病予防事業の充実、介護予防の充実及び地域包括ケアシステムの構築に取り組みます。
- 安全なまちづくり
防災・減災の推進及び総合的な空き家対策の推進に取り組みます。

男鹿市人口ビジョン
男鹿市総合戦略
を策定しました

税の申告相談が始まります!!

2月1日～3月15日までの期間、市内の各地区で平成28年度「市・県民税の申告相談」を行います。日程などを確認し、できるだけ指定された相談日においでください。

申告用紙を送付します

市では、平成28年1月1日現在、男鹿市に住所のある19歳以上の方に前年度の申告状況を考慮の上、次の日程で申告用紙などを送付します。ご記入の上、申告してください。

- ◆1月19日(火)
船川・椿・脇本・船越・五里合・若美地区
- ◆2月10日(水)
戸賀・北浦・男鹿中地区

新たに申告が必要な方に申告用紙が送付されない場合もありますが、会場に来ていただければ申告相談を受けることができます。

※各申告会場に申告相談資料を持参するため、その日の申告会場以外での申告相談は受け付けできませんので、ご注意ください。

申告が必要な方

平成28年1月1日現在、男鹿市に住んでいる方で、次のいずれかに該当する方は申告が必要です。

- 1 勤務先から男鹿市に給与支払報告書が提出されていない給与所得者
(提出の有無は勤務先に確認ください)
- 2 給与以外の所得のあった方(営業、農業、漁業、不動産、譲渡など)
- 3 収入が年金のみの方で、所得税や市民税が課税されると思われる方
- 4 前年に収入がなかった方も、国民健康保険税・介護保険料・保育料など各種証明(サービス)の判定資料

となるため申告が必要となります。※税務署に確定申告書を提出する方は、市・県民税の申告は必要ありません。

申告に必要なもの

- 1 申告書、印鑑、申告者本人名義の金融機関口座番号(口座振替納付の場合は通帳印) 障害者手帳など
- 2 平成27年中(平成27年1月1日～12月31日)の収入、経費が分かる書類、帳簿、領収書など
- 3 給与や公的年金がある方は、平成27年分の源泉徴収票など

【ご確認ください】

- ◆ 税務署から所得税の確定申告書が送付されている方は、申告時に持参してください。
- ◆ 領収書のない経費は認めません。
- ◆ 農業所得の申告については「収支計算」により計算されます。収入金額、必要経費を記帳した帳簿など(出荷伝票、納品書、請求書、領収書など)を必ず持参してください。また農協から送付された「農業所得の申告に係る各種申告書」なども必ず持参してください。

申告書の提出について

記入済みの申告書は、市役所税務課、若美支所、各出張所で随時受け付けするほか、郵送でも受け付けします。

▼問い合わせ/税務課課税班
村井・武内 ☎24-9134

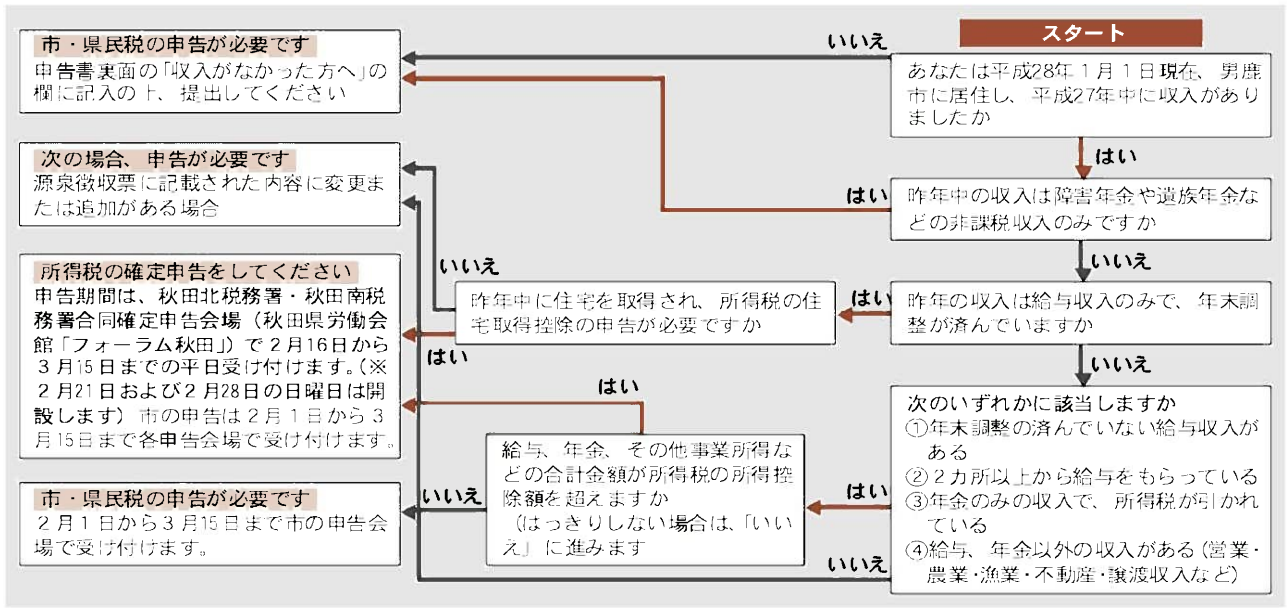

平成28年度 市・県民税 申告相談日程

■期間／2月1日(月)～3月15日(火)

申告相談開始時間は、午前は8時45分から、午後は1時からです。 ※番号札交付時間は下記のとおりです。

月日	曜日	午 前	午 後	番号札交付時間	会 場
2月1日	月	馬生目・仁井山・仁井沢・田中	比詰・比詰開拓・羽立駅前	8:30～11:30 12:45～15:30	市役所5階 大会議室
2日	火	上金川・下金川・泉台・埋立地	新浜町・栄町・元浜町・緑ヶ丘		
3日	水	東本町・曙町・住吉町・北町	西坂町・花園台・汐見ヶ丘・旭ヶ丘		
4日	木	西本町・霞ヶ丘・藤五郎坂・新町	芦沢・芦沢南・南ヶ丘		
5日	金	羽立	金川台		
6日	㊦	北平沢・南平沢	増川・女川		
8日	月	椿・中台・台島	双六・小浜・門前	8:30～11:30 12:45～14:30	椿市民センター
9日	火	百川・根本	樽沢・樽沢学校前・中野・飯ノ町	8:30～11:30 12:45～16:00	脇本公民館
10日	水	浦田・杉山	向山・飯の森・大倉		
12日	金	脇本駅前・打ヶ崎	荒町・仲町・御札町・田谷沢・岩倉		
15日	月	学校通り・天神町・館下	栄町・浜町・新町		
16日	火	荒町・中町	寺後・船越新町	8:30～11:30 12:45～16:00	船越公民館
17日	水	西町	新地・南町		
18日	木	長沼	本町		
19日	金	中石・橋本・高屋・谷地・石神	箱井・琴川・鮎川・三本松	8:30～11:30 12:45～15:00	五里合体育館
22日	月	野石	野石・八ツ面・申川	8:30～11:30 12:45～16:00	農業者 トレーニング センター
23日	火	宮沢	宮沢・釜谷地		
24日	水	玉の池・柳原・石田川原	五明光・美野		
25日	木	渦端・福川(野石)	福川(上・下)	8:30～11:30 12:45～16:00	
26日	金	小深見(木田)	小深見(中町)		
28日	㊦	全地区		8:30～11:00 12:45～15:00	
29日	月	小深見(後町・新地)	小深見(二ツ屋・横長根)	8:30～11:30 12:45～16:00	若美 コミュニテイ センター
3月1日	火	渡部(後町・下町)	渡部(曲町・中町)		
2日	水	渡部(本町・山町)	鶴木		
3日	木	角間崎(上・下)	角間崎(中・沢)		
4日	金	松木沢・道村	本内・福野		
7日	月	福米沢	福米沢・土花		
8日	火	戸賀・新町・加茂	塩浜・浜中・浜塩谷	8:30～11:30 12:45～14:30	戸賀市民センター
9日	水	入道崎・西黒沢・湯の尻	温泉・湯本・東山	8:30～11:30 12:45～16:00	北浦市民センター
10日	木	野村・西水口・真山	安全寺・北浦1区		
11日	金	北浦2区・北浦3区	北浦4区・相川		
14日	月	浜間口・牧野・町田・中間口・山田	杉下・滝川・島田・三ッ森・開・開拓	8:30～11:30 12:45～15:00	男鹿中公民館
15日	火	全地区		8:30～11:00 12:45～15:00	男鹿市民文化会館

会場などの都合により、各会場の番号札交付時間が異なりますので、ご注意ください。

くらしの情報

募集 第53回なまはげ柴灯まつり 参加者(なまはげ役・巫女役)・出店者を募集します

2月12日(金)から14日(日)に開催される「第53回なまはげ柴灯まつり」の参加者・出店者を募集します。

◆参加者募集

成人の記念に！「なまはげ」巫女になってみませんか！

【対象】今年度20歳になる市内在住者および出身者で、「なまはげ役」・「巫女役」をやってみたい方。

【日時】まつり期間内で参加可能な日の18時10分～20時30分(予定)

※応募者多数の場合は抽選となります。詳細はお問い合わせください。

【申込期限】1月18日(月)

◆出店者の募集

【出店条件】

- ・暴力団などの諸団体とまったく関係せず、設備・備品および材料の仕入れや人員の手配などにおいても健全な方。
- ・個人事業者は男鹿市内に住所を有

◆出店者の募集

すること。法人・団体の場合は男鹿市内に事業所または事務局を有すること。

・申請者(責任者)は出店者本人であること。

・まつり期間中の3日間、16時から20時まで営業ができること。

・まつり期間前日までに、出店料3万円を納めること。

・市税に未納がないこと。

・なまはげ柴灯まつり実行委員会に協力できること。

【出店ブースについて】

- ・出店は3業者とする。(応募者多数の場合は抽選)
- ・飲食物の販売をメインとするブースであること。(飲食物が他店と同様なものである場合は事務局で調整)
- ・2間×3間テント内での営業であること。(応募状況により変更の可能性あり)
- ・電源は100ボルト1回線。
- ・水道共用。(ホース)

- ・営業員の場内細菌検査結果票を提出すること。
- ・出品名、単価および売り上げについて報告すること。
- ・保健所の臨時営業証(写し)を提示すること。

【申込方法】出店申請書、納税証明

書を1月18日(月)までに事務局まで郵送または持参してください。

▼申し込み・問い合わせ／なまはげ柴灯まつり実行委員会事務局(観光商工課内)〒010-0595
男鹿市船川港船川字泉台66-1
☎24-9220 FAX23-2424

成人式 おめでとう20歳！ 「明日を創る新成人の集い(男鹿市成人式)」開催

次代を担う新成人の門出を祝い「明日を創る新成人の集い(男鹿市成人式)」を開催します。どなたでも入場できます。新たな一歩を踏み出す新成人の皆さんを会場でお祝いしましょう。

【日時】1月10日(日)13時開式(受付12時～12時45分)

【会場】市民文化会館 大ホール

【内容】式典、お祝いメッセージ、記念写真撮影など

【新成人の対象者】平成7年4月2日～平成8年4月1日生まれの方

▼問い合わせ／生涯学習課生涯学習スポーツ班 伊藤 ☎24-9102

地籍図および地籍簿の閲覧について

市では、国土調査法に基づいて地籍調査を行い、地籍図を作成しました。次のおり閲覧を行いますので、印鑑をご持参のうえご来場ください。(調査対象地域の土地所有者の方には、後日お手紙で通知します)

【閲覧対象字名】船川港船川字芦沢、化世沢、外ヶ沢の各一部

【閲覧期間】1月7日(木)～26日(火)の20日間を予定、9時～17時 ※土・日曜日、祝日除く

【場所】市役所2階 財政課管財班 ※1月14日(木)、15日(金)は、船川港公民館にて閲覧可能 (9時30分～16時30分)

▼問い合わせ／財政課管財班 石川・小野 ☎24-9131

保育

平成28年度 放課後児童クラブの利用申し込みについて

就労などの理由により、放課後、保護者が家庭にいない小学校の児童に対して、授業の終了後や学校休業日などに遊びや生活の場を提供します。

【実施場所】船川児童クラブ（船川第一小学校内）、船越児童クラブ（船越小学校内）、脇本児童クラブ（脇本第一小学校内）、北浦児童クラブ（北陽小学校内）、五里合児童クラブ（五里合小学校内）、払戸児童クラブ（旧払戸小学校内）、美里児童クラブ（美里小学校内）、野石児童クラブ（旧野石小学校体育館内）

【保育時間】

- 平日／放課後～19時
- 土曜日／7時30分～18時30分
- 学校休業日／7時30分～19時
- 【保育料】1ヵ月2000円

※傷害保険料、おやつ代などが別途必要です。

【申し込み】1月12日（火）～2月5日（金）の保育時間内に、希望する児童クラブへ直接お申し込みください。申込用紙は、1月4日（月）より健康子育て課、各児童クラブ、各保育園、若美幼稚園で入手できます。

▼問い合わせ／健康子育て課子育て支援班 濱野 ☎27-8074

年金

新成人の皆さんへ「20歳になったら国民年金」

国民年金は、年をとったときやいざというときの生活を、現役世代みんなが支えようという考えで作られた仕組みです。具体的には、若いときに公的年金に加入し保険料を納め続けることで、年をとったときや、病気やケガで障がいが残ったとき、家族の働き手が亡くなったときに年金を受け取ることができる制度です。

国民年金のポイント

●将来の大きな支えになります

国民年金は、20歳から60歳までの人が加入し、保険料を納める制度です。国が責任をもって運営するため、安定していますし、年金の給付は生涯にわたって保障されます。

●老後のためだけのものではありません
国民年金には、年をとったときの老齢年金のほか、障害年金や遺族年金もあります。障害年金は、病気や事故で障がいが残ったときに受け取れます。また遺族年金は、加入者が

死亡した場合、その加入者により生計を維持されていた遺族（子のある配偶者）や「子」が受け取れます。

「学生納付特例制度」と「若年者納付猶予制度」

●「学生納付特例制度」

学生の方は一般的に所得が少ないため、ご本人の所得が一定額以下の場合、国民年金保険料の納付が猶予される制度です。対象となる学生は、学校教育法に規定する大学（大学院）、短期大学、高等学校、高等専門学校、

保険

1月から個人番号（マイナンバー）の利用が始まります

マイナンバー制度の開始により、1月から国民健康保険事務および後期高齢者医療事務においても申請書などに個人番号の記入が必要になります。

また、申請の際に「本人確認」が必要となりますので、「通知カードと身分証明書となるもの」または「個人番号カード」を持参していただきますようご理解とご協力をお願いします。

【身分証明書】

1つで確認できるもの／運転免許証、パスポートなどの顔写真付きのもの
2つ提示が必要なもの／公的医療保険の被保険者証、介護保険被保険者証、年金手帳など氏名、生年月日な

専修学校および各種学校（修業年限1年以上である課程）、一部の海外大学の日本分校に在学する方です。

●若年者納付猶予制度

学生でない30歳未満の方で、ご本人および配偶者の所得が一定額以下の場合に、国民年金保険料の納付が猶予される制度です。

▼問い合わせ／生活環境課市民サービス班 目黒 ☎24-9111
秋田年金事務所国民年金課 ☎018-865-2399

どの記載があるもの
▼問い合わせ／生活環境課保険班 佐藤・船木 ☎24-9112

事務名	主な手続きの内容
国民健康保険事務	資格取得・喪失届出、被保険者証再交付申請、高額療養費支給申請、療養費支給申請など
後期高齢者医療事務	被保険者証等再交付申請、限度額適用・標準負担額減額認定申請、特定疾病認定申請、障害認定申請、高額療養費支給申請、高額介護合算療養費支給申請など

入札 入札等参加資格審査申請の受け付けについて

●建設工事等の入札等参加資格審査申請（中間年審査）の受け付け
平成28年度に市が発注する工事および建設コンサルタント業務等に係る入札等参加資格審査申請を追加受け付けしますので、希望者は財政課へ申請してください。

なお、小規模工事等契約希望者（市内の事業所が対象）の登録については随時受け付けを行っております。

【有効期間】4月1日より平成29年度の有資格者名簿が整備されるときまで

●物品調達・役務の提供入札等参加資格審査申請（業者登録）の受け付け
平成28年度に市が発注する物品調達および役務の提供に係る入札等参加資格審査申請（業者登録）を受け付けしますので、希望者は財政課へ

申請してください。（ただし、27・28年度で登録済みの方を除く）なお、市内に本社のある事業者については、随時受け付けを行っております。

●共通事項

【受付対象者】県内に本社、本店、委任先となる営業所を有する方。

【受付期間】1月13日（水）～2月5日（金）9時～17時

※土・日曜日、祝日を除く

【申請書類】申請要領、指定様式については財政課に備え付けているほか、市のホームページからダウンロードもできます。申請には添付書類などが必要ですので、要領を参照のうえ申請してください。

▼問い合わせ／財政課管財班入札契約担当 清水・三浦 ☎24-9130

介護 要介護認定者の「障害者控除」について

本人または控除対象配偶者、もしくは扶養親族が次に該当する場合は、所得税、市県民税の申告の際に障害者控除を受けることができます。市が発行する「障害者控除対象者認定書」が必要になりますので、認定書が必要な方は福祉事務所申請手続

きを行ってください。

【障害者対象者】65歳以上で、要介護1～5または要支援1～2の認定を受け、認定調査および主治医意見書にて自立度が低いと判断された方
※障害者手帳をお持ちの方は、手帳を提示して控除を受けることができ

ますのでこの申請は必要ありません。
※窓口へは印鑑、介護保険証をお持ちください。

介護 1月から介護予防・日常生活支援総合事業が始まります

●介護予防・日常生活支援総合事業は、高齢者ができるだけ介護を要する状態にならず自立して暮らせるよう、介護予防や生活支援を実施する事業です。

●「ホームヘルプサービス」および「デイサービス」のみ利用する方は、要介護認定を受けなくても、基本手エックリストでサービスの利用が適切と判断されることで利用すること

ができます。

●現在要支援1、要支援2で「ホームヘルプサービス」および「デイサービス」を利用している方は、介護認定更新時に担当ケアマネジャーから説明を受けてください。

▼問い合わせ／介護サービス課介護班 吉田 ☎24-9119
地域包括支援センター 佐藤 ☎24-3332

特殊詐欺の被害防止のために

～特殊詐欺ニュース～

「マイナンバーを貸してほしい」という電話は詐欺です！

その後、「マイナンバーを貸すのは犯罪だ」「解決にはお金が必要だ」と変化する詐欺の手口です。

「マイナンバーが漏れている」と不安をあおって個人情報を知り、「流出を防ぐにはお金が必要だ」と現金を要求する電話にも注意してください。

犯人の手口を知り、家族の大切な財産を守りましょう。
▶問い合わせ／男鹿警察署 ☎23-2233

“AEDってなあに？使ってみようAED！”

日時	1月11日（月・祝）9時～12時20分
場所	秋田県防災学習館
内容	AEDの使い方、消火体験、地震体験、煙中体験
対象	小学生以上（最大40名）
参加費	無料（参加者には家族ごとに参加賞をプレゼント）
申込期限	1月8日（金）16時
▶申し込み・問い合わせ／秋田県防災学習館 ☎0184-73-3005	

▼問い合わせ／福祉事務所福祉班 菅原・千葉 ☎24-9120

福祉事務所 講習会・セミナーのお知らせ

●パソコン講習会

講習内容／ワード・エクセル2013の実践編
 対象／・潟上市・南秋田郡・男鹿市在住の母子家庭・
 父子家庭の父母、寡婦など
 ・タイピングおよび基礎的操作が出来る方
 受講期間／2月6日(土)・13日(土)の2回コース(全10時間)
 講習時間／10時～16時(昼休憩1時間)
 会場／潟上市天王公民館
 受講料／無料
 定員／10名程度
 締切日／1月27日(水)

●パソコン講習会(エクセル短期習得コース)

講習内容／エクセル2013の基礎～実践までを集中的に学び
 ます。
 対象／・県内在住の母子家庭・父子家庭の父母、寡婦など
 ・タイピングおよび基礎的操作ができる方
 受講期間／2月1日(月)～12日(金)の間の週3回(月・火・
 金、全12時間)

講習時間／18時30分～20時30分
 会場／県社会福祉会館 9階会議室
 受講料／無料(テキスト代約1000円は実費)
 定員／10名程度
 締切日／1月22日(金)

●「就職活動の心得」セミナー

講習内容／①就職活動の心構え・仕事の探し方・コミュニ
 ケーション能力など
 ②あいさつや敬語の使い方・電話対応・面接など
 受講期間／①2月2日(火) ②2月9日(火)
 講習時間／10時～15時(昼休憩1時間)
 会場／県社会福祉会館 9階会議室
 対象／県内在住の母子家庭・父子家庭の父母、寡婦など
 受講料／無料
 定員／5名程度
 締切日／1月27日(水)

主催 秋田県ひとり親家庭就業・自立支援センター

▶問い合わせ／福祉事務所母子・父子自立支援員
 尾崎 ☎24-9219

家庭のガス漏れ・機器の調査

皆様のご協力をお願いします

■家庭のガス漏れ・機器の調査

企業局では、都市ガスご利用のお客さま宅のガス漏れ・機器の調査を行っています。これは、安全にガスを使用するため、ガス事業法の規定で各家庭を3年に一度調査する大切なものです。

【1月の実施地区】

北浦地区：安全寺、真山、相川
 若美地区：鶴木

■企業局職員などの訪問

企業局では、職員または委託業者が、保安業務やガス・水道メーター、ガス漏れ警報器の期限切れに伴う交換などでお客さま宅へ訪問しています。※不審な場合は、身分証の提示を求めてください。

▶問い合わせ／企業局管理課
 お客さまサービス班 ☎46-4103

メンタルヘルスサポーター養成講座のご案内

こころの健康や自殺予防について学びませんか。

日時 2月10日(水)、19日(金)、23日(火)
 13時30分～16時
 場所 保健福祉センター2階
 受講料 無料
 内容 ・心の疲れから生じるサインとその対応について
 ・電話相談から見た心の悩みについて
 ・中小企業経営者からの相談を受けて
 ・より信頼できる関係を作るために
 ・相談者へのかかわり方について
 ・グループワークなど

▶問い合わせ／健康子育て課健康班(保健センター)千葉 ☎24-3400
 申込締め切り：1月29日(金)

無 料 相 談 会

臨床心理士による
「ママのこころの悩み相談会」

■日 時／2月8日(月) 9時～11時30分
 ■会 場／保健福祉センター 2階
 ■相談時間／約40分
 ■臨床心理士／戸田 幸子 先生(石田小児科医院)
 ※前日までに予約が必要です(先着3名)
 ▶問い合わせ／健康子育て課健康班 ☎24-3400

◇好評につき追加開催します◇
 弁護士による「困りごと無料相談会」

◇日 時／2月10日(水) 13時～16時
 ◇会 場／保健福祉センター 2階保健指導室
 ◇相談時間／1人30分程度
 ◇定 員／先着6名(定員になり次第締め切り)
 ◇弁 護 士／富田 大 先生(第一合同法律事務所)
 ▶問い合わせ・申し込み／
 健康子育て課健康班 今津谷 ☎24-3400
 消費生活センター 下間 ☎24-9111

福祉 障がい福祉サービスについて

障害者自立支援給付サービスについて

※1月から障害福祉関係の申請や手続きの際には、個人番号カード（マイナンバー）が必要となりますので、ご理解とご協力をお願いします。

市福祉事務所に申請し、調査↓審査会↓サービス計画の作成（相談支援事業所と契約）↓支給決定を受けた後、ご利用いただけます。

①訪問系サービス／在宅での訪問や短期の施設宿泊を利用するサービスです。（身体介護、家事援助、通院などの介助、シヨートステイなど）

②日中活動系サービス／施設などの中での活動を支援するサービスです。（療養介護、生活介護、自立訓練、就労移行支援・就労継続支援など）

③居住系サービス／入所施設などで住まいの場として利用するサービスです。（施設入所、グループホームなど）

地域生活支援事業について

【相談支援事業】障がいをもつ方や家族の方からの相談に応じて、必要な情報の提供や援助を行います。

【指定相談支援事業所】

●玉の池荘 ☎23-2871

●男鹿市社会福祉協議会（船川）

☎24-3344

●大日寮（三種町）

☎0185-3478

【日常生活用具給付事業】重度の障がい者に、自立した日常生活を支援する用具を給付します。（特殊寝具、ストマ用器具、住宅改修など）

【移動支援事業】屋外での移動が困難な障がい者などについて、外出の際の移動支援などを行います。

【日中一時支援事業】養護学校や障害者援護施設において、障がい者の方などに日中活動の場を提供し、介護している家族の一時的な休息を図ることを目的としています。

※その他、

- ・意思疎通支援事業
- ・手話奉仕員養成研修事業
- ・自動車運転免許取得費助成事業
- ・自動車改造費助成事業
- ・就職支度金給付事業
- ・などがあります。

障害者手帳について

身体機能、発達期に表れた知的機能、精神機能に障がいのある方が、障害者手帳の交付を受けることで各種支援制度を利用しやすくなります。（手帳の申請から交付まで1〜3カ月ほどかかります）

※手帳の申請に医師意見書や写真など必要なものがあります。事前にご相談ください。

補装具費の支給

身体障害者手帳を持っている方を対象とし、障がい部位の機能を補う用具の購入費（修理費）の一部を支給します。補装具の購入にあたっては事前にご相談ください。

【補装具の種類】盲人用安全杖、矯正眼鏡、補聴器、義肢、車椅子など

タクシー利用券について

身体障害者手帳1、2級所持者を対象に、タクシー利用券を1カ月あたり2枚交付します。タクシーで通院する際、乗車1回につき1枚使用でき、小型初乗り運賃分が割り引きになります。

自立支援医療について

従来からの精神通院医療、育成医療、更生医療の対象となる方と同様の疾病を有する方を対象とした給付制度です。自己負担が1割となり、世帯の所得水準に応じて1カ月あたりの負担に上限額が設定されます。

障害者手当について

●特別障害者手当／20歳以上の在宅の障がい者で、身体障害者手帳1、2級程度の障がいを重複して有する方など、日常生活において常時特別

の介護を必要とする方に対して支給される手当です。

●障害児福祉手当／20歳未満の在宅の障がい児で、身体障害者手帳1級程度、療育手帳A度の障がいを有する方など、日常生活において常時の介護を要する方に対して支給される手当です。

人工透析患者の通院支援費について

身体障害者手帳1、2級所持者で、週2回以上人工透析療法を受けるため、本市内の医療機関へ通院している方に助成を行っています。

難病患者等対象者について

障害者総合支援法により障害福祉サービス（日常生活用具・補装具など）を受けられます。障害者手帳が該当にならない方々は、申請時に医師の診断書が必要となります。

障害児対象サービスについて

障害児通所支援（児童発達支援・放課後等デイサービス）などを利用することができます。

▼問い合わせ／福祉事務所福祉班 鎌田・加藤 ☎24-9117

仕事や家計、家族のことなどさまざまなことにお悩みの方へ

福祉事務所内「生活相談窓口」の支援員があなたと一緒に解決方法を考えていきます。お気軽にご相談ください。

▼問い合わせ／福祉事務所福祉班（生活相談窓口）

船木・鈴木 ☎24-9117 / 24-9108

平成27年度

中学生の「税についての作文」コンクール

国税庁と全国納税貯蓄組合連合会は、将来を担う中学生を対象に、税についての関心や正しい理解を深めていただくことを目的に「税についての作文」コンクールを行っています。

この度、男鹿市では次の方々が入賞しました。

- ◆秋田県納税貯蓄組合連合会長賞
三 村 郁 統 さん (男鹿東中学校3年生)
- ◆秋田北税務署長賞
小 玉 海 斗 さん (男鹿東中学校3年生)
- ◆秋田北地区納税貯蓄組合連合会長賞
稲 村 愛唯李 さん (男鹿南中学校3年生)
目 黒 優 吾 さん (男鹿東中学校3年生)
下 間 元 貴 さん (男鹿東中学校3年生)
小 林 義 昌 さん (男鹿北中学校2年生)
伊 藤 流 那 さん (湯西中学校3年生)

防災情報等メール配信サービス

地震や津波、気象警報などの情報のほか、防災行政無線の放送内容などをお手持ちの携帯電話やパソコンへメールで配信いたします。

e-ogacity@xpressmail.jpへ件名・本文を入力せずにメールを送信(空メール送信)してください。



男鹿みなと市民病院

▶問い合わせ/☎23-2221 (<http://www.ogaminato.jp/>)

■土曜・特別外来診療のお知らせ

土曜外来 ※受付11時30分まで	小児科 (第3除く) 9時30分~11時30分 眼 科 9時~11時30分
特別外来	【火曜日・木曜日】 糖尿病外来(内科: 9時30分~12時、予約制) 【第2・第4木曜日】 禁煙支援外来(内科: 14時~16時、予約制) 【水曜日】 呼吸器外科外来(外科: 13時30分~15時30分、予約制) 【金曜日】 食道外来(外科: 9時~12時、予約制) 乳腺・甲状腺外来(外科: 13時30分~15時30分、予約制) 【平日】 めまい外来(耳鼻咽喉科: 診療時間内)
エコー外来	1月26日(火)(内科: 14時30分~16時、予約制)

※眼科の診察は、検査の関係上、対応できないこともございます。なお、木曜日は予約患者のみの診察となります。
※予約制となっている診療科については、当日受付は行っておりません。

1月の夜間・休日納税窓口開設のお知らせ

夜間・休日の納税窓口を開設しますので、平日の日に納税できない事情のある方は、ぜひご利用ください。

■開設場所/市役所税務課窓口
■開設日時/【夜間】1月28日(木) 19時まで
【休日】1月31日(日) 9時~12時

口座振替・自動振り込み

市税や保険料の納付には、口座振替・自動振り込みが便利です。

口座振替・自動振り込みをご利用になると指定口座から自動的に納付ができます。納期のたびに金融機関に出掛ける手間が省け、納め忘れがありません。

■申込方法/通帳お届け印と納税通知書をご持参のうえ、指定口座のある金融機関窓口にてお申し込みください。

▼問い合わせ/税務課収納班 鎌田 ☎24-9136

防衛省採用試験案内

防衛省では27年度採用試験を下記のとおり行います。

1. 自衛官候補生(三次募集)

受験資格	受付	試験
18歳以上 27歳未満の男子	2月1日(月)まで	2月7日(日)
試験科目		
筆記試験(国語・数学・社会)・作文・口述試験・適性検査・身体検査		

2. 防衛大学校学生(一般採用試験(後期日程))

種目	受験資格	受付	試験
一般(後期)	18歳以上 21歳未満の者	1月20日(水)~29日(金)	2月20日(土)
試験科目			
人文・社会科学	英語(コミュニケーション英語I・II・III、英語表現I・II) 数学(数学I・II、数学A・B) 国語(国語総合、現代文A・B、古典A・B)		
理工学	英語(コミュニケーション英語I・II・III、英語表現I・II) 数学(数学I・II・III、数学A・B) 国語(国語総合、現代文A・B)		

3. 予備自衛官補(一般・技能)

種目	受験資格	受付	試験
一般	18歳以上 34歳未満の者	1月8日(金) ~4月8日(金) (締切日必着)	4月15日(金) ~19日(火)までの間の指定する1日
技能	18歳以上で国家資格を有する者		
試験科目			
一般	筆記試験(国語・数学・理科・社会・英語・作文) 口述試験・適性検査・身体検査		
技能	筆記試験(小論文)・口述試験・適性検査・身体検査		

▶問い合わせ/自衛隊秋田募集案内所

☎018-864-4929



「個人番号カード」申請と交付について

1月から個人番号カードの取得が可能になります。
個人番号カードとは、マイナンバーを記載した書類の提出や、さまざまな本人確認の場面で利用できるカードです。

交付を希望する方は、通知カードに同封された「個人番号カード交付申請書」で郵送などにより申請を行ってください。

【個人番号カードとは】

個人番号カードの表面には氏名、住所、生年月日、性別が記載され、顔写真とICチップが付属します。また裏面には個人番号（マイナンバー）が記載されます。

通知カードと違い、本人確認のための身分証明書として利用できるほか、e-Taxなどの電子証明書を利用した電子申請に用いることができます。

現在、初回の発行手数料は無料ですが、紛失などにより再交付を受けるためには手数料が必要となります。

個人番号カードの有効期限は、20歳以上の方は10回目の誕生日、20歳未満の方は5回目の誕生日までです。また、搭載される電子証明書の有効期間は5回目の誕生日までとなります。

引っ越しなど住所変更があった場合や、氏名に変更などがあった場合、変更手続きの際に必ずカードの提示が必要となりますので、忘れずに窓口へお持ちください。表面の追記欄に変更事項が記載されます。



【個人番号カードの申請】



個人番号カードの申請方法は以下のとおりです。

●郵便による申請

個人番号カード交付申請書に署名または記名・押印し、顔写真(サイズ縦4.5cm×横3.5cm 裏面に氏名・生年月日を記入)を貼り付け、送付用封筒に入れて郵便ポストに投函します。

●パソコンによる申請

デジタルカメラで顔写真を撮影し、パソコンに保存します。交付申請用のWEBサイトにアクセスし、画面にしたがって必要事項を入力の上、顔写真を添付して送信します。

●スマートフォンによる申請

スマートフォンのカメラで顔写真を撮影します。交付申請書のQRコードを読み込んで申請用WEBサイトにアクセスし、画面にしたがって必要事項を入力の上、顔写真を添付して送信します。

※平成27年10月5日以降に転居をされた方など、現状と記載内容が異なる場合は同封の個人番号カード交付申請書は使用できません。該当される方は生活環境課までお問い合わせください。

※世帯員が別々に申請する場合、返信用封筒は1部のみ配布されるため、他の封筒を使用して送付することになります。この場合郵送料は自己負担になります。

＜送付先＞〒219-8650

日本郵便株式会社 川崎東郵便局 郵便私書箱第2号

地方公共団体情報システム機構

個人番号カード交付申請書受付センター あて

【個人番号カードの交付】

個人番号カードの交付準備ができましたら、「個人番号カード交付・電子証明書発行通知書兼照会書」（以下交付通知書）が送付されます。

交付通知書の裏面の「回答書」に申請者本人の住所・氏名を（代理人が受け取りに来られる場合は委任状と代理人の欄も）記入の上、押印してください。

交付通知書の表面の「交付場所名」に記載された交付場所に下記の書類を持参の上、指定の期日までにお越しください。

- ・ 交付通知書
- ・ 通知カード
- ・ 住民基本台帳カード（所有している方のみ）
- ・ 本人確認書類
 - ① 運転免許証、パスポート、在留カードなどのうち1点
 - ② ①の書類をお持ちでない方は、健康保険証、年金手帳、社員証、学生証、学校名が記載された各種書類、預金通帳、医療受給者証などのうち2点

※ 15歳未満または成年被後見人の方は法定代理人が同行し、その方の本人確認も必要です。受け取りの際に必要な持ち物の詳細や、代理人がお越しになる場合については、通知カードに同封されたパンフレットをご確認ください。

● 交付場所について

交付場所については、下記のように指定させていただきます。

若美地区にお住まいの方⇒若美支所

若美地区以外にお住まいの方⇒本庁舎（生活環境課）

※ 指定の交付場所以外では受け取ることができませんのでご注意ください。

交付場所の窓口では、本人確認と暗証番号の入力をしていただきます。

個人番号カードは大切な情報ですので、下記の複数の暗証番号で管理しています。

○ 署名用電子証明書	英数字6文字以上16文字以下で設定。 英字は大文字のAからZまで、数字は0から9までが利用でき、いずれも1文字以上必要です。
○ 利用者証明用電子証明書 ○ 住民基本台帳 ○ 券面事項入力補助用	数字4桁で設定。 3つに同じ暗証番号を設定することもできます。

簡単な数字の並びや生年月日、自宅の住所など推測されやすい番号は登録しないようにお願いします。また暗証番号は来庁する前にあらかじめ決めておくとう手続きがスムーズになります。

窓口での暗証番号の設定が終わると、個人番号カードの交付手続きは完了となります。

マイナンバーおよびカードの申請方法などの詳細については、通知カード同封のパンフレットまたは個人番号カード総合サイト [<https://www.kojinbangocard.go.jp>] をご確認ください。

▶ 通知カード・個人番号カードに関する問い合わせ／

生活環境課市民サービス班

個人番号カードコールセンター（全国共通ナビダイヤル）

マイナンバー総合フリーダイヤル

☎24-9111

☎0570-783-578（有料）

☎0120-95-0178（無料）

ごみの減量にご協力ください！

◆もったいない“食品ロス”を減らしましょう

食品ロスとは…まだ食べられるのに捨てられている食べ物のこと

日本では、年間約500～800万トンの食品ロスが発生しています。

1人あたりに換算すると、年間約15kg(ご飯60食分)と試算されています。(農林水産省ホームページより)

－ 大切なのは、ちょっとした心がけ －

① 食べ物の購入は、必要な時に、必要な分だけ！

安いからといってまとめ買いをしたり、買い置きがあるのにまた同じものを買ってしまった…という経験はありませんか？買い物に行く前に、冷蔵庫の中身や買い置きしているものをしっかりチェックする習慣をつけましょう。



② 調理方法を工夫して、余った食材も活用しよう！

果物や野菜の皮を厚くむくなど、食べられる部分まで取り除いてしまうことも食品ロスの原因のひとつです。取り除きを最小限に抑えれば、食品ロスが減るだけでなく、摂取できる栄養も増えます。また、調理は食べ切れる分だけにして、もし残ってしまった場合は、他の料理に作り替えるなど献立や調理方法を工夫しましょう。

③ 「賞味期限」と「消費期限」を正しく理解して、食べ物のムダをなくそう！

「賞味期限」が切れてしまった場合は、すぐに捨てるのではなく、見た目やにおいなど五感を使って判断することも必要です。



	賞味期限	消費期限
意味	おいしく食べることができる期限（この期限を過ぎても、すぐ食べられないということではありません）	期限を過ぎたら食べないほうが良い期限
表示	3カ月以内のもの → 年月日で表示 3カ月を超えるもの → 年月で表示	年月日で表示
対象の食品	スナック菓子、カップめん、缶詰、レトルト食品、ハム・ソーセージなど	おにぎり、弁当、生めん、惣菜、ケーキ、サンドイッチなど

※この期限は、未開封のものを正しい方法で保存した場合のものです。一度開封した食品は、期限にかかわらずできるだけ早めに食べるようにしましょう。

▶問い合わせ／生活環境課環境安全班 ☎24-9114

ペット

犬の飼い主の皆様へ

犬を飼育する方には、狂犬病予防法により、生涯1回の犬の登録と、毎年の狂犬病予防注射を受けさせることが義務付けられています。狂犬病予防注射は、市が行う集合注射（毎年春ころ）か、個別に動物病院で受けることができます。

動物病院で受けた場合、「狂犬病予防注射済証明書」が発行されますが、このままではまだ手続きは終わっていません。この証明書と愛犬手帳を持って、「注射済の登録と、注射済票の交付手続きを行う必要があります。手続きは市役所生活環境課または若美支所で行うことができます。（交付手数料として550円かかります）

注射済みの記録は、国内で狂犬病が発生したとき、咬傷事故が起きたときなどの緊急時に対策の基となる大切なデータです。動物病院で注射を受けた場合は、忘れずに交付手続きを行いましょ。

※集合注射で受けた場合は、注射済票も同時に渡しておきますので、交付手続きは不要です。

▼問い合わせ／生活環境課環境安全班
菅原 ☎24-9114

男鹿市菅江真澄研究会

講演会「わが祖先を訪ねて」

【日時】1月23日(土) 13時

【場所】船川港公民館

【演題】「わが祖先を訪ねて」

【発表者】会員 杉淵庄太郎氏

※参加料は無料です。会員以外でも参加できます。

※申し込み不要、直接会場へおいでください。

▼問い合わせ／泉 ☎24-4671

消費生活センターからのお知らせ

1月号

窓口にはこんな相談が寄せられています！

事例① 脅し文句で支払いを迫る！身に覚えのない不当請求

携帯電話に「有料サイトの退会未処理のために登録料金の未納が発生している。期日まで連絡しないと法的手続きをとる」とメールがあったが、利用したこともなく全く身に覚えがない。業者には連絡していないがどうしたらよいか。

アドバイス パソコンや携帯電話などにメールで、利用した覚えのない料金を請求してくる「架空請求」の相談が再び増加しています。「訴訟」や「法的手続き」など不安をあおるようなことが書かれていても、利用した覚えがなければお金を支払う必要はありません。決して業者に連絡してはいけません。



事例② お小遣いが稼げる？怪しいサイトに要注意

SNSで小遣いが稼げるというサイトを知り、会員登録したら「50万円を譲る」というメールが男性からきた。「お金を受け取るには直接連絡先を交換しなければいけない。正会員になってほしい」というので、5000円を支払った。さらに文字化け解除料、ランクアップ費用とさまざまな名目でポイント購入を迫られて、利用料金が高額になってしまった。結局お金も受け取ることができなくてだまされたのか。

アドバイス 知らない人から簡単に大金がもらえるということなどありえません。「お金をあげる」などという相手とは絶対にメールのやりとりをしてはいけません。メールの相手はサイトが雇った「サクラ」である可能性があり、お金をもらえるはずが、逆に何かと理由を付けて高額なお金を請求されることになります。おかしいと思ったときは迷わずご相談ください。

冬の注意情報

湯たんぽ、使い捨てカイロでやけど!?



寒くなる季節を迎え、湯たんぽ、電気あんか、電気毛布、使い捨てカイロなどを使用する機会が増えてきていると思います。これらの製品は、暖かく心地よいと感じる程度の温度でも、長時間にわたって皮膚に触れていると、やけどを起こす可能性があります。これらの製品によるやけどの事故は、1月に最も多く発生しています。

特に高齢者のやけどが多くなっています！

やけどを防ぐためのポイント

- 1 同じ部位を長時間温めない
- 2 違和感や熱いと感じたら、直ちに使用を中止する
- 3 製品の取り扱い上の注意を確認して正しく使用する



※低温やけどは水で冷やしても効果はありません。見た目より重症な場合がありますので、痛みや違和感がある場合は必ず医療機関を受診しましょう。

困ったときは…

男鹿市役所 1階 消費生活センターへご相談ください！ **相談無料** **秘密厳守** ☎24-9111

相談時間 月曜日～金曜日 8時30分～16時（土・日曜日、祝日、年末年始はお休み）

学びのひろば

各公民館主催の行事や教育委員会などからの情報をお知らせします。

わかみハイカラ文化講座 「さくら餅づくり」

若美公民館 ☎46-4109

楽しく学べておいしく食べられる和菓子。もち米100gの使用、関西風さくら餅作りを楽しみましょう。

日時／1月21日(木)10時～12時
場所／若美コミュニティセンター

募集人数／先着30名

参加料／700円

持ち物／三角巾、エプロン、おしぼり、タッパ

申込期限／1月14日(木)

洋裁教室

船川港公民館 ☎23-2552

おしゃれで和風なチュニックを作ってみませんか？

日時／1月21日(木)、28日(木)
9時30分～15時30分(2週で1作品を完成)

場所／船川港公民館会議室

定員／10名

材料費／600円

持ち物／洋裁道具・ものさし・ミシン(ミシンがない場合は港公民館へご連絡ください)

わかみウィークエンドサークル 「ヒップホップ・ダンス教室」

若美公民館 ☎46-4109

初心者でも安心！天王にあるイエロー・ブラック・ダンススタジオ秋田のダンス・インストラクターのいしい先生が優しく教えてくれるよ！

日時／1月23日(土)10時～12時
場所／若美コミュニティセンター

対象者／市内の小学生(2年生までは保護者同伴)およびダンスに興味のある方はどなたでも参加OK

募集人数／先着50名

参加料／無料

持ち物／飲み物、ハンドタオル、上履き、踊れる服装

申込期限／1月20日(水)

クラブト教室

戸賀公民館 ☎37-2111

初心者大歓迎！初めての方、即作りたい方にはお手軽価格の「お試しセット」もあります。気軽に始めてみませんか。

日時／1月21日、28日、2月4日、12日、18日、25日、3月3日、3月10日(木曜日、2月12日のみ金曜日)全8回
10時～15時

講師／蛭名節子氏
定員／10名程度(先着)
月会費／500円(材料費別)
申込期限／1月13日(水)

スキー教室のお知らせ

生涯学習課 ☎24-9102

●市民スキー教室

日時・場所・参加料／

〔1月16日(土)、23日(土)〕

若美中央公園スキー場、無料

〔1月30日(土)〕

太平山スキー場、8時30分若

美支所発、小学生610円、

中学生以上1230円、60歳

以上920円

対象者／小学生以上の市民

申込期限／1月8日(金)

●市民移動スキー教室

日時／1月31日(日)7時50分

市役所発

場所／協和スキー場

対象者／小学生以上の市民

定員／35名

参加料／小学生2000円、

中学生以上2500円

申込期限／1月21日(木)

1月のスポーツ教室

サンワーク男鹿 ☎24-2511

日にち・内容／

〔13日(水)〕オーバルボール

・ミニテニス

〔20日(水)〕カローリング・ミニテニス
〔27日(水)〕8人制バレーボール・ミニテニスゲーム
時間／いずれも10時～12時
対象／楽しく体を動かしたい方
参加料／無料
※健康増進にトレーニングルームをご利用ください。

ボクササイズ教室

市体育協会 ☎23-3040

講師／齋藤明裕氏

日時／1月7日(木)、21日(木)

19時～20時

場所／市総合体育館

参加対象／体を動かしたい方

参加料／1回200円

市ソフトバレーボール大会

市体育協会 ☎23-3040

日時／1月31日(日)9時～

場所／若美総合体育館

種目／

①4人制(ゴムボール使用)

選手4名(男女各2名)、交代

選手2名以内

②8人制(ビーチボール使用)

選手8名(男性2名が対角に

位置)、交代選手7名以内

対象者／市内に在住および勤

務している方

申込期限／1月15日(金)

男鹿中地区新春の集い

男鹿中出張所 ☎33-3111

日時／1月9日(土)12時～

場所／男鹿中公民館体育館

会費／男性2500円、女性

1500円

戸賀地区「新春を語る会」

戸賀公民館 ☎37-2111

日時／1月9日(土)

13時30分～(受付13時～)

場所／戸賀市民センター

会費／男性3000円、女性

1500円(当日持参)

申込期限／1月6日(水)

【送迎バスあります】

加茂青砂発12時20分(各バス

停乗車可)

戸賀漁協発13時(新町経由)

男鹿市スポーツカレンダー【1月】

- ◆弓道射初め
 - ・期日／2日(土) ・会場／究誠館
- ◆第11回脇本地区新春ソフトボール大会
 - ・期日／10日(日) ・会場／B&G体育館
- ◆第14回冬期ゲートボール大会(第2節)
 - ・期日／10日(日) ・会場／男鹿中屋内コート
- ◆市民スキー教室
 - ・期日／16日(土)、23日(土)
 - ・会場／若美中央公園スキー場
- ◆グラウンドゴルフ月例会(室内)
 - ・期日／17日(日) ・会場／市総合体育館
- ◆第12回男鹿・潟上・南秋オレンジ杯ミニテニス交流大会
 - ・期日／24日(日) ・会場／市総合体育館
- ◆ミニチャレンジデー
 - ・期日／27日(水) ・会場／市内一円
- ◆ミニテニス月例会
 - ・期日／29日(金) ・会場／サンワーク男鹿
- ◆市民スキー教室
 - ・期日／30日(土) ・会場／太平山スキー場
- ◆市民スキー移動教室
 - ・期日／31日(日) ・会場／協和スキー場
- ◆男鹿市ソフトバレーボール大会
 - ・期日／31日(日) ・会場／若美総合体育館

市総合型地域スポーツクラブ【1月】

スポーツ教室名	開催日	時間	場 所
ウォーキング	1/4(月)	10:00~12:00	市総合体育館
	1/18(月)		
健康教室 スロ-エアロ-ストレッチ オーバルボール	1/12(火)	10:00~12:00	市総合体育館
	1/25(月)		
スロ-エアロ-ストレッチ フライングディスク	1/25(月)		若美コミュニティーセンター
バレーボール	1/13(水)	17:00~21:00	市総合体育館
ミニテニス	1/14(木)	18:00~20:30	市総合体育館
	1/28(木)		
バスケットボール	1/14(木)	19:00~21:00	市総合体育館
	1/18(月)		
	1/25(月)		
	1/28(木)		
サッカー	1/16(土)	9:00~12:00	市総合体育館
	1/30(土)		
ラグビー	1/17(日)	9:00~11:00	脇本B&G体育館
ユニバーサルホッケー	1/17(日)	10:00~12:00	市総合体育館サブ
	1/24(日)		

▶問い合わせ／男鹿市総合型地域スポーツクラブ ☎23-3040
クラブマネジャー 進藤 ☎090-7933-7335



図書館は1月5日から開館します。
1日～4日は休館しますので、ご協力お願いします。

男鹿市立図書館利用案内

- ◆1月の休館日／1日(金)～4日(月)、11日(月)、17日(日)、18日(月)
- 【訂正】平成27年12月号19ページ「年末年始の業務案内」で、図書館の日程が誤っておりました。正しくは上記日程となりますので、お詫びして訂正いたします。
- ◆1月のおはなし会はおやすみします
- ◆平成27年1月から11月までの貸し出しランキングをご紹介します
<一般の部>
 - 1位『虚ろな十字架』東野圭吾著(光文社刊)
 - 2位『火花』又吉直樹著(文藝春秋刊)
 - 3位『サラバ!上下』西加奈子著(小学館刊)
 - 4位『夢幻花』東野圭吾著(PHP研究所刊)
 - 5位『ホテルローヤル』桜木紫乃著(集英社刊)
- <児童の部>
 - 1位『かいけつゾロリつかまる!!』原ゆたか作絵(ポプラ社刊)
 - 2位『かいけつゾロリたべられる!!』原ゆたか作絵(ポプラ社刊)
 - 3位『かいけつゾロリカレーVSしょうのうりよく』原ゆたか作絵(ポプラ社刊)
 - 4位『ほねほねザウルス9』ぐるーぶ・アンモナイト作絵(岩崎書店刊)
 - 5位『かいけつゾロリちきゅうさいごの日』原ゆたか作絵(ポプラ社刊)
- ▶問い合わせ／市立図書館 富岡 ☎23-2552 FAX 23-2553

下町ロケット2 ガウディ計画

池井戸潤著(小学館)
ロケットエンジンの開発により、倒産の危機を切り抜けた佃製作所に新たな試練が襲いかかる。果たして心臓手術に必要な人工弁「ガウディ」の開発は成功するのか。

幸せはあなたの心が決める
渡辺和子著(PHP研究所)

わかれ
瀬戸内寂聴著(新潮社)

真田丸の謎
千田義博著(NHK出版)

ユートピア

淡かなえ著(集英社)
港町で設立されたボランティア基金。全国的に注目が集まったことから、メンバーの思惑にずれが生じる。そして隠された事件が姿を現す。心理的ミステリーです。

地方は活性化するか否か
こばやしたけし著(学研プラス)

時のながめ
高井有一著(新潮社)

藤城清治の旅する影絵 日本
藤城清治著(講談社)

乳幼児健診

受付時間/13時～13時30分（※都合で遅れる場合はご連絡ください）

健診名	健診日	対象	持ち物		
4カ月児健診	1月29日(金)	平成27年9月生まれ	母子健康手帳・記入済みのアンケート用紙・バスタオル・交換用おむつ2～3組		
	2月24日(水)	平成27年10月生まれ			
7カ月児健診	1月26日(火)	平成27年5月生まれ			
	2月16日(火)	平成27年6月生まれ			
10カ月児健診	1月19日(水)	平成27年2月生まれ			
	2月12日(金)	平成27年3月生まれ			
1歳6カ月児健診	1月13日(水)	平成26年6月生まれ		母子健康手帳・記入済みのアンケート用紙・バスタオル・歯ブラシ・うがい用コップ ※3歳児は採尿済みの尿容器	
	2月9日(火)	平成26年7月生まれ			
3歳児健診	1月8日(金)	平成24年7月生まれ			
	2月2日(火)	平成24年8月生まれ			
2歳児歯科健診 受付時間/ 13時～13時20分	1月21日(木)	平成25年6月生まれ	母子健康手帳・記入済みのアンケート用紙・歯ブラシ・うがい用コップ・手鏡・バスタオル ※対象の方には、ご案内と事前アンケートを配布します。		
		平成25年7月生まれ			
満5歳けんこう相談	2月は実施しません				
受付時間/ 13時～13時30分	2月8日(月)	平成22年12月生まれ 平成23年1月生まれ			
満5歳けんこう相談		1月は実施しません			

2歳児歯科健診と3歳児健診の対象年齢児に、フッ化物塗布券を交付します。詳しくは健診時に説明します。

※今月の健診を受診できない方、1週間前までに37.5度以上の発熱があったお子さんは、事前連絡のうえ、翌日おいでください。

※3歳児健診アンケートの中の視力・ささやき声検査は、ご自宅で簡単にできますので、必ず済ませてからおいでください。

※健診の予定終了時間は15時30分です。都合の悪い方は事前、または受付にてお話しください。

▶ **問い合わせ/健康子育て課健康班（保健センター） ☎24-3400**

講演会

「子育てって大変！でもぼくわたし『おかあさんがだいすき』」

◆日 時/1月20日(水) 10時～11時30分
(受付9時30分～)

◆会 場/保健福祉センター 2階大会議室

◆講 師/ゆめ企画子育てコーチ 地主 真樹 氏



「終わりのない育児」「思うように進まない家事炊事」「慢性的な睡眠不足や肉体疲労」などなど、日々の子育てに行き詰まりを感じることはありませんか。講師の地主先生は、看護師として多くの命と向き合ってきたほか、3人の子どもの母親として過ごしてこられ、人生を楽しみながら過ごすことを目標に日々活動されています。ゆったりと講演会を聞き、育児疲れや心のコリをときほぐしてみませんか。

対 象/子育て中のお母さん（保護者） 先着20組
託 児/希望の方は、お申し込みの際にお話しください。
申込方法/1月15日(金)までに下記へお電話ください。

▶ **申し込み・問い合わせ/健康子育て課健康班（保健センター）
今津谷 ☎24-3400**

子育て・健康 おうえん隊!

健康子育て課健康班
(保健センター)
☎24-3400

妊娠・出産・子育てに関する相談窓口

おがっこネウボラ

☎27-8155 (はいここ)

健康相談

保健師と栄養士、臨床心理士が相談をお受けしています。

日時/1月5日(火)、12日(火)、19日(火)、26日(火) 9時～12時

場所/保健福祉センター

内容/健康・栄養相談、心の健康相談、
血圧測定、体脂肪測定

※電話による健康相談は随時行っています。

※栄養士と臨床心理士による相談は事前にご連絡ください。

献血にご協力ください

◆ 1月26日(火)

水産振興センター 9:30～10:00

石油備蓄基地 11:10～11:40

HondaCars男鹿 13:45～14:15

北都銀行船越支店 15:15～15:45

皆様の献血へのご協力よろしくお願ひします。

11月の献血のお礼

11月24日(木)

航空自衛隊第33警戒隊 26人

特別養護老人ホーム寿恵園 5人

介護老人保健施設男鹿の郷 7人

各事業所の皆様の献血へのご理解とご協力大変ありがとうございました。

「ひろば」で子育てを楽しもう！

楽しく子育てすることをサポートするため、市内在住の親子を対象とした「ひろば」を開催しています。親子、友だちといっしょに遊びを楽しみ、育児相談や保護者同士の情報交換の場でもあります。ぜひ遊びに来てください。

●対象／0歳児から就園前までの乳幼児と保護者

●時間／9時30分～11時

●持ち物／おやつ、飲み物、着替え

「わくわくひろば」

親子で遊びを楽しみひろばです。親子遊びやリズム遊び、制作などさまざまな行事や活動を行っています。

◇開催日・場所／

- ・1月7日(木) 船川北公民館 こっこルーム
＜あかちゃんひろば＞
- ・1月14日(木) 船川北公民館 こっこルーム
＜絵本の読み聞かせ＞
- ・1月21日(木) 船川北公民館 こっこルーム
＜誕生会・身体測定＞
- ・1月28日(木) 船川北公民館 こっこルーム
＜節分制作・豆まき＞

「どんぐりひろば」

親子で自由に遊べる「出前ひろば」です。楽しい遊具で、友達と一緒にたくさん遊びましょう。

◇開催日・場所／

- 1月15日(金)…保健福祉センター
- 1月26日(火)…若美コミュニティセンター

わくわくひろば「絵本読み聞かせ会」

- 日時／1月14日(木) 10時20分～11時
 - 場所／船川北公民館 こっこルーム
 - 講師／読み聞かせグループ「ピーチクラブ」
- ※申し込み不要です。おやつ、飲み物を持参してください。

▶問い合わせ／地域子育て支援センター
☎23-2551

いづみ幼稚園からのお知らせ

- 2016年度の入園を受け付け中です
幼稚園までお問い合わせください。
 - 1月はのびのびらんどはお休みです
次回は、2月10日(水)です。
- ▶問い合わせ／いづみ幼稚園 ☎25-2585

「すくすくひろば」

市立保育園、幼稚園の開放日です。園の遊具で遊んだり、園児とふれあったりしながら園の雰囲気を感じ、親子で楽しく過ごしましょう。

◇開催日・場所／

- 1月6日(水) 五里合保育園、若美幼稚園
- 1月8日(金) 脇本保育園
- 1月13日(水) 船越保育園、玉ノ池保育園
- 1月19日(火) 船川保育園、若美南保育園
- 1月20日(水) 若美幼稚園
- 1月27日(水) 北浦保育園

※感染症の流行などにより、園開放の中止や休園になる場合もありますので、参加される場合は、各保育園にお問い合わせください。

「こっこルーム」

利用時間内はいつでも自由に遊べるお部屋です。親子でゆっくり過ごしましょう。

◇場所／船川北公民館 1階

◇利用時間／9時～17時(土・日曜日、祝日も可)

※子育て支援センターでは、育児相談や育児サークルの支援を行っています。詳しくは、子育て支援センターにお問い合わせください。

▶問い合わせ／地域子育て支援センター

☎23-2551

産後教室「リラックスママ」

新しい家族を迎え、かわいい赤ちゃんに癒されながらも、日々お忙しく過ごされているのではないのでしょうか。ここで、ちょっと一息つきませんか？

と き／1月22日(金) 10時～12時
(受付9時30分～)

と ころ／保健福祉センター 2階

対 象／産後6か月ころまでのお母さんと赤ちゃん
(託児ができませんので、お兄ちゃん・お姉ちゃんもご一緒にどうぞ ※要予約)

内 容／骨盤ケア、お茶を飲みながらのコラージュ

参 加 費／無料

持 ち 物／母子健康手帳、筆記用具、
荷入れ(お持ちの方のみ)

申込期限／1月18日(月) (人数が多くなる場合は先着順で締め切らせていただきます)

▶申し込み・お問い合わせ／健康子育て課健康班
(保健センター) 畠山・加賀谷 ☎27-8155

お知らせ

老後の備えは大丈夫ですか
国民年金基金がお手伝いします

国民年金基金は、老齢基礎年金の上積み年金として給付を行う、公的な年金制度です。掛金金額が「社会保険料控除」になるほか、税制面でも優遇される大変有利な制度です。1月上旬に加入対象者あてダイレクトメールが送付されます。誰にでも必ず訪れる「老後」の備えとして、詳しい資料をご覧になってみませんか。

問 秋田県国民年金基金
☎0120-65-4192

Aターン就職面接会

県では、県内での就職を希望する県外在住者の方を対象とした「Aターン説明会」を東京で開催します。

内容／就職相談、県内企業の採用担当者との個別面談、移住定住関連施策の説明など
日時／1月23日(土)13時～16時(受付12時)

場所／中野サンプラザ(東京都)
問 Aターンプラザ秋田(秋田県東京事務所)
☎0120-1122-255

就職未内定の学生・生徒
および保護者の皆様へ

秋田新卒応援ハローワーク、県内各ハローワークでは、3月末までの期間中、「未内定者への集中支援」を実施しています。「学卒集中支援コーナー」を設置していますので、ぜひご利用ください。

支援内容／求人情報の提供、応募書類の添削指導、面接指導、個別求人開拓 など
問 ハローワーク男鹿
☎23-2411

シルバー人材センター会員募集

【入会説明会】

日時／1月12日(火)14時～
会場／シルバー人材センター
または若美地区連絡所(若美南部地区コミュニティホーム)
問 シルバー人材センター
☎23-2300

女性相談日

日時／1月8日(金)10時～12時
※事前予約が必要
場所／保健福祉センター
内容／DVや夫婦間の問題(離婚など)、男女間の問題などの相談に県の女性相談員が応じます。(緊急時は随時受付)
問 福祉事務所福祉班 加藤・尾崎
☎24-9219

第40回市フットサル大会
参加チーム募集!

日時／2月6日(土)・7日(日)
場所／市総合体育館

チーム編成／
・1チームの登録は監督(保護責任者)と選手計15名以内。
・高校生チームは全員U-18で構成。

・個人が複数のチームに登録する二重登録は認めない。
参加資格／帯同審判員を必ず2名帯同すること。無資格者もフットサル規則を知っていること。

必ずチェック最低賃金！使用者も労働者も

すべての産業および労働者に適用される「秋田県最低賃金」は、平成27年10月7日から「時間額695円」に改正されています。また、特定最低賃金が適用される4つの「特定最低賃金」も次のとおり改正されました。

なお、特定最低賃金が適用される事業所であっても、18歳未満、65歳以上、雇い入れ後6カ月未満で技能習得中、清掃など軽易な業務に従事しているなどの労働者については秋田県最低賃金が適用されます。

詳しくは秋田労働局賃金室または最寄りの労働基準監督署まで。

特定最低賃金の件名	最低賃金額
非鉄金属製錬・精製業(非鉄金属合金製造業を含む)	時間額 818円
電子部品・デバイス等製造業	時間額 751円
自動車・同附属品製造業	時間額 790円
自動車(新車)、自動車部分品・附属品小売業	時間額 781円

効力発生日 平成27年12月24日

▶問い合わせ／秋田労働局賃金室 ☎018-883-4266

ミニチャレンジデー

11月の結果

参加者 計1,350人
参加率 4.54%

今月の開催日は

1月27日(水)

問 市サッカー協会 鈴木
Eメール nawk3@namahage.ne.jp

参加料／一般1チーム 800円、高校生以下1チーム 5000円
競技方法／予選リーグ・トーナメント
申込期限／1月13日(水)

税務署からのお知らせ

～平成27年分所得税・消費税・贈与税の確定申告について～

◎申告と納税は期限内に！

平成27年分の確定申告書の受付期間は、次のとおりです。

- 所得税／2月16日(火)～3月15日(火)
※所得税の還付申告書は、2月16日(火)より前でも提出できます。
- 消費税(個人事業者)／1月4日(月)～3月31日(木)
- 贈与税／2月1日(月)～3月15日(火)
所得税および消費税(個人事業者)の納税は振替納税をご利用ください。
- 所得税／振替日 4月20日(水)
- 消費税(個人事業者)／振替日 4月25日(月)

◎インターネットで確定申告！

国税庁ホームページ(www.nta.go.jp)の「確定申告書等作成コーナー」から、電子申告(e-Tax)が簡単な操作で行うことができます。「給与・年金画面」が新設され、更に便利になりました。「e-Tax」のご利用に当たっては、事前の手続きが必要です。

※税務署提出用の申告書などを印刷することもできます。

詳しくはe-Taxホームページをご覧ください。

◎確定申告書作成会場のご案内

「申告書作成会場」は、所得税(譲渡所得を含む)・消費税・贈与税の申告書を作成する会場です。税務署内には申告書作成会場を設置しておりませんので、申告書を作成する方は下記の会場をご利用ください。

※税務署では、できあがった申告書の受け付けや申告書用紙の配布は行っています。

会場／秋田市中通6丁目7-36 秋田県労働会館「フォーラムアキタ」

※会場には、専用駐車場はありませんので、公共交通機関のご利用をお願いします。

開設期間／2月16日(火)～3月15日(火)の平日

2月21日(日)および2月28日(日)は開設します。

開設時間／9時～16時

※作成会場は大変混雑しますので、なるべく早い時間帯にお越しください。

▶問い合わせ／秋田北税務署 ☎018-845-1161

⇒確定申告に関する電話は、電話相談センターへおつなぎします。音声案内に従い「0番」を選択してください。

～復興特別所得税について～

平成25年分から平成49年分まで、復興特別所得税(原則として各年分の所得税額の2.1倍)を所得税と併せて申告・納付することとされています。

確定申告書の作成にあたっては、復興特別所得税の記載漏れのないようにご注意ください。

なお、国税庁ホームページの「確定申告書等作成コーナー」をご利用いただければ、画面の案内に従って金額などを入力することにより、税額などが自動的に計算され、誤りのない申告書を作成することができますので、ぜひご利用ください。

詳しくは、国税庁ホームページ(www.nta.go.jp)をご覧ください。

市民掲示板

演劇研究会ふきのとう会員募集

私たちと一緒に芝居を作ってみませんか？年齢・性別問いません。どなたでも大歓迎！左記までご連絡ください。

問 松橋

☎090-5237-5322

Eメール yomatusas@live.jp

第1回ありそうでなかった

男鹿のハタハタ寿司グランプリ

日時／1月23日(土)10時～14時

場所／脇本公民館大会議室

内容／ハタハタ寿司の食べ比べ(試食会)、けのこ汁の講習会(参加費500円)

※講習会是要申し込み。詳細はお問い合わせください。

問 工藤

☎090-6786-2113

絵画教室うさぎの芽

新年度受講生募集

絵画の基礎基本となるデッサンから専門的な画材の油絵

・日本画・水彩など、小さな

お子様には工作も指導いたします。美術進路対策も対応。

新年度からチャレンジしてみ

ませんか。

対象／4歳～大人(小学校3

年生以下は保護者同伴)

講師／日本画家 小山西愛美

日時／毎月第2・4日曜日、

13時～15時30分

(1月は17日・31日)

場所／船越内子1-174

(船越近隣公園近く)

体験参加費／1500円

(こぶらで参加いただけます)

問 小山内

☎090-4297-1910

(または「絵画教室うさぎの芽」で検索)

3B体操無料体験会

ポール・ベル・ベルターとい

う3種類の補助具を使い音楽

に合わせて楽しく運動します。

日時／

一般

1月7日(木)・14日(木)

10時～11時30分

親子・ジュニア

1月16日(土)・23日(土)

10時～11時30分

場所／船越公民館

(一般は和室)

参加料／無料

持ち物／飲み物(親子・ジュニアは運動靴も)

問 (一般)

薄田 ☎25-4323

(親子・ジュニア)

戸嶋 ☎46-3647

懐かしい歌をうたう会

ラジオ歌謡・懐メロ・童謡・

唱歌

日時／1月23日(土) 13時～

場所／ハートピア

参加料／無料 ※飲み物持参

問 ラジオ歌謡を歌おうはあと

の会 夏井 ☎24-2913



男鹿市の人口と世帯数

平成27年11月30日現在
(住民基本台帳による)



◆人口 29,707人
男 = 14,033人
女 = 15,674人

◆世帯数 13,262世帯

地区名	人口(前月比)	世帯数(前月比)
船川	6,699人(-26)	3,217世帯(-12)
椿	805人(+1)	391世帯(+1)
戸賀	479人(-1)	253世帯(0)
北浦	2,867人(-8)	1,352世帯(-2)
男鹿中	1,211人(-6)	639世帯(+1)
五里合	1,545人(-5)	634世帯(0)
脇本	4,468人(+3)	1,923世帯(+6)
船越	5,771人(-2)	2,379世帯(0)
若美	5,862人(-5)	2,474世帯(+3)

編集うらばなし

▶新年あけましておめでとうございます。今年の干支は「丙申」。この中の文字は樹木の果物が決して固まらなく成長して行く姿に似ている。今年も樹木の力を借りながら、果物が成熟していくように自分も成長して行きたいものです。ちなみに、申年生まれと言われている人、もっとも申作らしい結婚をした人は「藤田秀吉」がそうです。(はら)

▶フィギュアスケートの季節…試合は欠かさずTVで見ているという方も多いのではないだろうか。今シーズンは何とんでもない羽生選手の世界最高得点の更新…まさに異次元の強さだった。そんな今年も4年に一度の夏季オリンピックイヤー。期間は8月5日～20日ですが、最後の閉会式では次開催地の東京をバトンが渡されるんですね！今から楽しみです！(頁)

2016

1月

JANUARY

広報おが

情報カレンダー

日 Sun	月 Mon	火 Tue	水 Wed	木 Thu	金 Fri	土 Sat
「テレドーム」システムをご活用ください!! ☎0180-99-1113 防災行政無線で放送された直近の放送内容を自宅の電話で確認できます。通話料のみで利用でき、情報料はかかりません。(一部IP電話、PHSは利用できません)					① 元旦	2
3	4 <ul style="list-style-type: none"> ・ 脇本地区「新春を語る会」(脇本公民館、14:00~) ・ 2016賀詞交換会(市民文化会館) 	5 <ul style="list-style-type: none"> ・ 第38回船川地区新春の集い(船川港公民館、13:30~) 	6 <ul style="list-style-type: none"> ・ 消防出初式分列行進(市役所ほか、12:55~13:40) 	7 <ul style="list-style-type: none"> ・ 第37回新春書初め大会(若美コミュニティセンター、9:00~) 	8	9 <ul style="list-style-type: none"> ・ 第38回船川地区餅つき大会(船川港公民館、9:00~) ・ 男鹿中地区新春の集い(男鹿中公民館、12:00~) ・ 新春北浦を語る会(北浦市民センター、13:30~) ・ 戸賀地区「新春を語る会」(戸賀市民センター、13:30~)
10 <ul style="list-style-type: none"> ・ 明日を創る新成人の集い(男鹿市成人式(市民文化会館、13:00~)) 	⑪ 成人の日	12	13 <ul style="list-style-type: none"> ・ 定例行政相談(脇本公民館、13:30~15:00) 	14	15	16 <ul style="list-style-type: none"> ・ 日本語教室(市民文化会館、10:00~12:00)
17 <ul style="list-style-type: none"> ・ スポーツを語る会(男鹿中公民館、13:30~) 	18	19 <ul style="list-style-type: none"> ・ 若美大学(若美コミュニティセンター、10:30~) 	20 <ul style="list-style-type: none"> ・ 中央女性学級第6回講座(中央公民館、10:00~15:00) 	21 <ul style="list-style-type: none"> ・ 洋裁教室(船川港公民館、9:30~15:30) ・ わかみハイカラ文化講座(若美コミュニティセンター、10:00~12:00) ・ クラフト教室①(戸賀市民センター、10:00~15:00) 	22	23 <ul style="list-style-type: none"> ・ わかみウィークエンドサークル(若美コミュニティセンター、10:00~12:00) ・ 日本語教室(市民文化会館、10:00~12:00)
24	25	26	27	28 <ul style="list-style-type: none"> ・ 洋裁教室(船川港公民館、9:30~15:30) ・ クラフト教室②(戸賀市民センター、10:00~15:00) 	29	30
31						

お忘れなく!!

市税の納期限です

【2月1日(月)】

市・県民税	第4期
国民健康保険税	第7期
介護保険料	第7期
後期高齢者医療保険料	第7期

交通安全情報

11月中の交通事故の発生状況

	11月(昨年)	累計(昨年)
発生件数	4件(4件)	37件(44件)
死者数	0人(0人)	0人(1人)
負傷者数	4人(5人)	46人(53人)

冬期間は、凍結路面での滑走による交通事故が発生します。列年、なまはラインでの滑走事故が多い傾向にあります。交通事故を起こした場合は、警察に届け出るとともに、ハザードランプやライトを点灯するなど、ほかの車両などから見えるようにして、二次事故を防止しましょう。

消防出初式分列行進のお知らせ



1月6日(水)12時55分より、船川地区において消防出初式の分列行進を行いますので、消防団員の勇姿をぜひご覧ください。

なお、分列行進の実施にともない、市民の皆様には通行にご不便をおかけしますが、ご理解とご協力をお願いします。また、車の路上駐車などは、交通や分列行進の進行の妨げになりますのでご遠慮ください。

【日時】1月6日(水)

12時55分～13時40分

【内容】消防団員等歩行部隊、消防車両による行進

【経路】市役所～元浜町通り～芦沢通り～榊男鹿テクノ前～栄町通り～市役所

▶問い合わせ/総務課危機管理班

高橋 ☎24-9113

男鹿市では、第3子以降の新生児を出産した方にお祝金を支給しています。



こらき
真坂 康輝ちゃん(協本)
平成27年10月28日生まれ



みしむ
加藤 心夢ちゃん(鶴木)
平成27年11月17日生まれ

すくすく元気に育って！