

おが 広報

7
2015

No. 148

主な内容

市議会 6月定例会 …… P2～3
男鹿駅周辺整備計画、協定、市長だより …… P4～5
まちのHOT NEWS、プレミアム付き商品券 …… P6～7
くらしの情報、学びのひろば …… P8～23
子育て・健康、Information …… P24～27
掲示板、カレンダー、第三子 …… P28～30



目ごろから、心の準備と訓練が大切

5月26日、若美地区を会場に男鹿市総合防災訓練が行われました。多くの市民、関係者が参加するなか、美里小学校の児童も校舎からの避難や消火器の使い方などを練習し、真剣なまなざしで火に見立てた的に狙いを定めていました。

本市税務課長による公金の着服事件が発生いたしました。公務員として有るまじき行為であり、市民の皆様の信頼を根幹から揺るがすものではありません。多大なご迷惑をお掛けいたしましたことに対しまして、深くお詫びを申しあげます。

事件の全容説明と再発防止に向け、副市長を委員長とする「税務課職員公金着服事件調査委員会」を設置いたしました。

職員に対し綱紀粛正の徹底を図り、市民の皆さまからの信頼の回復に努めてまいります。

男鹿市長 渡部 幸男

男鹿市議会 6月定例会



男鹿市議会6月定例会が、6月16日から30日までの15日間の会期で行われました。開会初日の本会議では、渡部市長が市政に関する報告をし、平成27年度男鹿市一般会計補正予算（第1号）についてなど20議案を上程しました。

また、全国市議会議長会から40年以上の永年勤続特別表彰として佐藤巳次郎議員が、20年以上の永年勤続特別表彰として笹川圭光議員が表彰されました。

市政報告

5月29日に納閉鎖いたしました平成26年度の一般会計決算の概要について

歳入総額は17億6171万円、歳出総額は16億4821万円となり、このうち継続費および繰越明許費などに係る繰越財源を除いた実質収支では、3億1940万円の黒字決算となっております。

平成26年度の男鹿みなと市民病院事業会計決算の概要について

純利益は7693万円となっております。不良債務は2365万6000円で、経営健全化計画との比較で2583万5000円の改善となっております。

男鹿市まち・ひと・しごと創生推進本部の設置について

先月19日に男鹿市まち・ひと・しごと創生推進本部を設置し、同月28日に第1回推進本部会議を開催いたしました。次期総合計画の策定作業と並行し、10月末までに、2060年までの男鹿市人口ビジョンと2019年度までの男鹿市総合戦略を策定してまいります。

男鹿市教育大綱の策定について

新教育委員会制度の施行に伴い、4月20日に開催いたしました第1回男鹿市総合教育会議において、「教育の振興に関する施策の大綱」を策定いたしました。概要を広報おが6月号でお知らせをしたほか、市ホームページに掲載いたしました。

小学校の統合について

船川第一小学校と船川南小学校につきましては、7月中旬に両校の保護者や地域の方々と構成する統合準備委員会を立ち上げ、平成28年4月の統合に向けた準備を進めてまいります。

男鹿市総合防災訓練について

「県民防災の日」にあたる5月26日に若美地区において、関係機関、地区住民など約650人の参加のもと総合防災訓練を実施いたしました。

今回は、昨年「災害時の自治体支援に関する覚書」を締結した秋田河川国道事務所が所有する災害対策機械の照明車や対策本部車の展示を行いました。

また、当日は保育園、小学校、中学校のほか市内40の自主防災組織、約2500人が避難訓練を実施しております。

災害時における支援協力に
関する協定の締結について

市では、今月2日に、秋田県行政書士会と東北では初となる「災害時における支援協力に関する協定」を、締結いたしました。

本協定は、本市に重大な災害が発生した際に、秋田県行政書士会が「被災者支援相談窓口」を開設し、被災者が行う官公署などへの各種書類の作成や手続きについて支援を行うものであります。

福祉避難所の指定について

昨日、市内社会福祉法人6法人、医療法人1法人と「災害時における福祉避難所の開設等に関する協定」を締結いたしました。

本協定は、災害時に避難所での生活が困難で介護を必要とする方を受け入れていただくもので、各法人が所有する施設の内、開設が可能な9施設を指定したものであります。

チャレンジデーについて

今回で4回目となる本市の参加者数は1万5858人で、参加率は昨年を5・2割上回る52・5割となり、初めて50割を越えました。

対戦相手の鹿児島県奄美市の参加率は46・4割でした。

なお、チャレンジデーにあわせて、北浦、相川、野村地区では地区住民約350人が避難訓練を実施したと伺っております。

全国椿サミット男鹿大会
会について

4月11日・12日の両日、男鹿市民文化会館において全国椿サミット男鹿大会を開催し、市内外から約800人の方々においでいただきました。県外からは207人が参加し、男鹿温泉郷のホテルや門前地区の旅館などに、延べ233人が宿泊されました。

12日は、県外から参加された約180人の方々に、能登山の椿、なまはげ館、入道崎、寒風山などを視察していただきました。

日米友好の木ハナミズキ
植樹式について

今月6日、男鹿総合運動公園において日米友好の木ハナミズキ植樹式を行いました。

日本からアメリカに桜の苗木が寄贈されてから2012年で100周年を迎えたことを記念し、アメリカから日本への返礼として、ハナミズキ

の苗木を贈るというプロジェクトであります。

当日は、在札幌米国総領事館のジョエレン・ゴーフ首席領事が参列され、将来に渡る日米の友情と絆のシンボルとして20本のハナミズキを植樹いたしました。

農業の状況について

米の需給調整につきまして、転作面積目標が昨年より84割増加し、1908割となったことから、備蓄米などの作付け拡大に取り組み、農家所得の確保に努めております。

経営所得安定対策につきましては、男鹿市農業再生協議会が、今月1日から30日まで、対象農家1306戸の交付申請書を取りまとめ、手続きをしているところであります。

園芸メガ団地について

船越地区で整備が進む園芸メガ団地では、今月10日から、輪菊の収穫作業が始まり、本日、初出荷されました。今年度は、お盆向け、彼岸向けを主体に年間65万4000本の出荷が計画されております。

漁業の状況について

秋田県漁業協同組合により、まずと、市内における本年1

月から4月までの漁獲量は833ト、漁獲金額は3億1854万円、昨年同期と比較し、漁獲量が12割の減、漁獲金額で6割の減となっております。

本年4月、5月における観光客の日帰り入り込み数は、4月が8万7010人、5月が23万5148人で、昨年同期と比較して、4月が5・3割の増、5月が13・4割の増となっております。宿泊客数は、4月が7483人、5月が1万8128人で、昨年同期と比較して4月が23・1割の増、5月が12・8割の増となっております。

観光の状況について

本年2月に源泉湯湯ポンプが故障し、沸かし湯での営業となっておりました夕陽温泉WAOは、4月6日より温泉での営業を再開しております。

寒風山の山焼きについて

4月5日に実施を予定しておりましたが、寒風山山焼きは、強風のため中止いたしました。

温泉施設について

雇用情勢について

4月末現在の秋田県の有効求人倍率は1・00倍となっております。

ハローワーク男鹿管内の有効求人倍率は0・80倍となっております。昨年同期と比較して0・23割の増となっております。

地域活性化・地域住民生活等緊急支援助交付金を活用したプレミアム付商品券事業について

市民の購買意欲を喚起し、個人の消費を拡大することにより、地域経済の活性化を図るため、1万円に2割のプレミアムが付いたプレミアム付商品券事業、1万円に4割のプレミアムが付いた多子世帯プレミアム付商品券事業、5000円分の商品券を交付する低所得高齢者世帯等福祉商品券事業を実施します。

6月11日現在の取扱登録店はスーパー、食料品店、衣料品店、飲食店、温泉・宿泊施設、薬局、葬祭業、書店、建設業、自動車整備業、理美容店、ガソリンスタンド、コンビニエンスストアなど250店舗となっております。

歩いて暮らせるまちづくりを目指して

男鹿駅周辺整備基本計画を策定

男鹿市全体の持続的発展を見据え、男鹿駅周辺から「歩いて暮らせるまちづくり」を目指すため「男鹿駅周辺整備基本計画」を策定しました。

計画の前期の事業として、平成30年のオープンを目指して男鹿駅周辺に複合観光施設を整備し、市内外からの人の呼び込みを図り、交流人口の拡大や将来的な定住人口の増加につなげます。

複合観光施設の整備は、秋田県市町村未来づくり協働プログラムを活用し「男鹿の恵みを活かす観光振興プロジェクト(仮称)」として、県と一体となって進めます。

施設の整備内容は、今後県と市の職員をメンバーとするプロジェクトチームで検討されることとなり、6月1日には、プロジェクトチームの立ち上げが、知事を本部長とする「あきた未来づくり本部会議」により承認されました。



祝100歳

111歳のおめでとーさんになります

天野 ミッさん (船川)

大正4年5月28日生まれ、天野ミッさんがこのたび100歳を迎えられ、市から敬老祝金と花束が贈られました。

当日は、かけつけた親族や施設の方々に囲まれて、にぎやかなお祝いとなりました。



災害時における支援協力に関する協定締結

6月2日、秋田県行政書士会と「災害時における支援協力に関する協定」の締結式が東北で初めて行われました。

災害時に行政書士業務の体制確保を図り、市民が安心できる相談窓口を速やかに構築し、被災者支援を充実させるために締結したもので、渡部市長は「災害時に行政手続きが速やかに進むことは大変意義のあること」と話し、秋田県行政書士会会長の千葉一明氏は「災害時にどう応援できるかを考え、住民に寄り添うというスローガンのもとに本日の協定につながった」と話されました。



福祉避難所に関する協定締結

6月15日、市内の社会福祉法人6法人と医療法人1法人との間で「災害時における福祉避難所の開設等に関する協定」の締結式が行われました。

この協定により、災害時、避難所での生活が困難な介護を必要とする市民のため、法人が運営する社会福祉施設に対し福祉避難所としての開設を要請することができます。6月に行われた市総合防災訓練では、福祉避難所の開設を想定した訓練も実施しました。

締結式で男鹿市長は、「いろいろな想定をすることが大事。より災害に強いまちを目指していく」と述べました。



市長だより

男鹿市長

渡部 幸男



▲ハナミズキ植樹式であいさつをする
渡部市長

全国市長会で静岡県湖西市の三上市長から刑法犯認知件数を10年間で4分の1にした取り組みをお聞きしました。

湖西市は「ゴミを無くし、花いっぱい、抜群のあいさつがあるまちにしましょう」を合言葉として犯罪を大幅に減らしました。

「小さな犯罪を放置することが大きな犯罪を呼ぶ」という「割れた窓理論」を参考にしました。これを聞いて、先月号で紹介した立腰（りつよう）教育のあいさつを充実させていこうと思えました。

正しくは、紹介した「腰背を立てて姿勢を直す」、「あいさつは自分から先にする」、「返事は『ハイ』とはっきりする」と、もうひとつ「はき物はそろえる、イスは入れる」の4つを、目指す子ども像

としています。子どもだけでなく男鹿市民全員が目指しましょう。

ゴミを放置すれば、新たにゴミが捨てられることに繋がります。ゴミを拾い続けてゴミを無くし、きれいな状態にしていれば、ゴミを捨てにくくなると言われます。ゴミが放置されていれば心もすさんでしまいます。

「花いっぱい」も心を豊かにすることを目指しています。

本市では5月号でお知らせした新男鹿市10周年記念として市の花「椿」を植樹しました。6月6日には札幌米国総領事館ジョエレン・ゴウグ首席領事が参列し、日米友好の木ハナミズキ植樹式を男鹿総合運動公園で行い「花いっぱい」に向かっています。

保育園や幼稚園で立腰教育を受け、あいさつを身に付けた子ども

たちが大人になっても、あいさつを続けてほしいものです。市民が男鹿に来られた方々に先にあいさつをすれば、それだけでもおとなしの心をお伝えできます。

あいさつは「する」「しない」ではなく「できる」「できない」です。気持ちの良いあいさつで犯罪の無い市を目指しましょう。

7月 市長の主な予定

- 4日(土)
 - ・男鹿駅伝競走大会
- 12日(日)
 - ・B & G プール竣工式
- 14日(火)
 - ・北日本地区漁港漁場協議会 (新潟県)
- 17日(金)～18日(土)
 - ・北前船寄港地フォーラム (大阪府)
- 21日(火)～22日(水)
 - ・スマートウエルネスシティ首長研究会(岐阜県)
- 23日(木)
 - ・リッチセミナーin東京(東京都)
- 25日(土)～26日(日)
 - ・男鹿ナマハゲロックフェスティバルVol.6

男鹿市B & G 海洋センタープール竣工式

鉄骨造で屋根と外壁がシート張りだった男鹿市B & G 海洋センタープールが、鉄骨造平屋建ての屋内プールとしてリニューアルしたことに伴い竣工式や講演会、水泳教室を行います。

日にち／7月12日(日)

内容／

竣工式 13時～13時30分

男鹿市B & G 海洋センタープール

講演会 10時～11時 入場無料

男鹿市民文化会館小ホール

水泳教室 13時30分～14時30分

男鹿市B & G 海洋センタープール

講師・指導者 中村真衣氏



中村 真衣 氏

プロフィール
 ・2000年シドニーオリンピック
 ・1000メートル背泳ぎ銀メダル
 ・400メートルドレーリレー銅メダル
 ・ブルーシー・アンド・グリーンランド財団理事など

▼問い合わせ／生涯学習課生涯学習スポーツ班

船木 ☎24-9102

男鹿市チャレンジデー2015

5月27日、男鹿市チャレンジデー2015が市内全域で行われました。今年新たに、「膝や腰の痛みを和らげる運動教室」が市総合体育館で開催され、みなと市民病院の理学療法士後藤雅典氏が、参加者一人ひとりの体の状態に合わせた運動方法を指導しました。

今回の参加者数は1万5858人、参加率は目標の50%を超える52.5%で、対戦相手の鹿兒島県奄美市に勝利するとともに、初の金メダルを獲得しました。

7月のミニチャレンジデーは29日(水)です



▲一人ひとりにあつたストレッチ方法などを指導する後藤氏

潟西中学校「福祉総合学習」



▲認知症や介護に対する理解を深めた生徒たち

潟西中学校の3年生が、認知症サポーター養成講座や介護体験などの福祉総合学習を行いました。

6月4日の体験学習では、高齢者疑似体験やベッドからの起き上がりなどの介護技術、車いすの操作、福祉用具を使った食事動作などの学習を行いました。

生徒からは「認知症の方々に対して『僕はあなたを手助けします』という気持ちを伝えられるような行動をしたい」、「将来、自分の両親のために介護技術をいかしたい」といった感想が述べられました。

人権の花運動「植栽式」

協本第一小学校で6月1日、人権の花運動が行われ、全校児童がプランターにペゴニアの苗を植えました。この運動は、花を植えることを通じ、命の尊さや思いやりといった人権尊重思想を育むことを目的として、小学生を対象に毎年実施されています。植栽式には、男鹿市の人権擁護委員8名も参加し、人権を守ることの大切さを伝えました。



▲協力しながらペゴニアを植える子どもたち

里山の美田オーナー田植え&かかしづくり体験



▲里山の美田に田植えをする参加者の皆さん

6月7日、安全寺で里山の美田オーナー田植え&かかしづくり体験が行われました。

里山の美田オーナーは、安全寺地区での農作業体験や交流会を通じ、地域の方々といっしょに里山の田んぼを保全するサポーター(オーナー)として募集しているもので、当日は昨年を上回る約130名の方々が参加し、「田植えや安全寺の伝統食「あずきまんま」などを楽しんだほか、自分たちが描いた顔を使ったかかしづくりを体験しました。

男鹿市プレミアム付商品券を販売します

《プレミアム付商品券》

販売価格／1冊10,000円「額面：1冊12,000円（1,000円券×12枚）」購入限度額：1世帯50,000円まで

販売期間／7月8日(水)～12月31日(木) ※無くなり次第終了

平日のみ 10時00分～17時00分（土・日・祝日の販売はなし）

販売場所／7月8日(水)～7月10日(金)

市民文化会館、船越公民館、若美コミュニティセンター、北浦出張所

(10時00分～19時00分) ※この期間、男鹿市商工会での購入はできません

7月13日(月)～12月31日(木)

男鹿市商工会（平日のみ10時00分～17時00分）

▶問い合わせ／観光商工課商工港湾班

使用期間／7月8日(水)～12月31日(木)

安藤 ☎24-9142

《多子世帯プレミアム付商品券》

4月1日現在、18歳未満の児童が3人以上いる世帯を対象とし「購入引換券」を送付します。

販売価格／1冊10,000円「額面：1冊14,000円（1,000円券×14枚）」

販売期間／7月8日(水)～12月31日(木) ※購入の際は市から送付される「購入引換券」が必要

平日のみ 10時00分～17時00分（土・日・祝日の販売はなし）

販売場所／男鹿市商工会

▶問い合わせ／健康子育て課子育て支援班

使用期間／7月8日(水)～12月31日(木)

濱野 ☎27-8074

《低所得高齢者世帯等福祉商品券》

1月1日から引き続き申請日まで居住し、世帯主およびすべての世帯員が平成27年度の市民税非課税世帯の高齢者世帯、重度心身障害者同居世帯、ひとり親世帯に申請書を送付します。

商品券／1冊5,000円（1,000円券×5枚）

申請期間／7月8日(水)～12月15日(火)

受付場所／福祉事務所、各出張所

交付方法／申請世帯へ簡易書留により商品券を郵送

▶問い合わせ／福祉事務所福祉班

使用期限／7月8日(水)～12月31日(木)

船木・鎌田 ☎24-9117



▲ハナミズキの植樹をする渡部市長、ジョエレン・ゴーク首席領事、秋田日米協会会長須田精一氏（左から）

日米友好の木ハナミズキ植樹式

6月6日、総合運動公園内に日米友好の木ハナミズキ20本の記念植樹が行われました。

植樹式で渡部市長は「この植樹会場は、多くの市民や子供たちが活用する場所です。このハナミズキは子供たちがアメリカと男鹿市の関係を感じとる記念の木になると思います」とあいさつしました。

また、在札幌米国総領事館のジョエレン・ゴーク首席領事は「新男鹿市10周年の節目となる今年、日米二

国間での強いきずなの象徴となるハナミズキを植樹させていただくことになり大変うれしく思います」とあいさつされました。

この植樹は、日本から米国へ桜が寄贈されてから2012年で100周年を迎え、日本への返礼としてハナミズキの苗木を送るプロジェクト「友好の木ハナミズキ・イニシアチブ」として全国各地で行われています。

本市では、昭和20年に本山麓に墜落したB-29の生存者と加茂青砂地区の住民との友情や交流、犠牲者の供養のほか、男鹿ロータリークラブが本山山頂に慰霊碑を建立し、毎年慰霊祭を行っています。これらを後世に伝え「日米の絆のシンボル」となるよう行われました。

くらしの情報

給付金 平成27年度子育て世帯臨時特例給付金のお知らせ

消費税率引き上げの影響などを踏まえ、子育て世帯に対して、臨時特例的な給付措置として「子育て世帯臨時特例給付金」を支給いたします。

【対象者】

・平成27年5月31日現在、男鹿市に住民登録されていること。
・平成27年6月分の児童手当の受給者および要件を満たす者であること。
※特例給付（児童手当の所得制限額以上の方に、児童1人当たり月額5000円を支給しているもの）を受給される方は、対象となりません。
【対象児童】支給対象者の平成27年6月分の児童手当の対象となる児童

【支給額】

対象児童1人につき3000円

【申請期間】10月1日(木)まで

【申請方法】6月下旬に市から支給対象となる可能性がある方に「子育て世帯臨時特例給付金申請書（請求書）」を送付いたしますので、同封の返信用封筒または給付金窓口（市役所1階）にて申請してください。

※公務員の方は、勤務先から申請書（請求書）が配布されますので、申請期間内に市に提出してください。
▼問い合わせ／健康子育て課子育て支援班 濱野・海野 ☎27-8074

税納付・減免のご相談は税務課へ

●介護保険料について

平成27年度介護保険料の納入通知書は7月1日に郵送します。

なお、災害などにより著しい損害を受けた方や生計中心者の死亡、疾

病などにより著しく収入が減少した方は、保険料の減免が受けられる場合がありますのでご相談ください。

【相談の受付】7月2日(木)～24日(金) 土・日曜日、祝日を除く

▼問い合わせ／税務課税務班 佐藤・太田 ☎24-9134

●国民健康保険税について

平成27年度国民健康保険税の納税通知書は、7月中旬に郵送します。次に該当する方については実態調査などにより保険税の減免を受けられる場合がありますのでご相談ください。

① 貧困により生活のため公私の扶助を受けている方、もしくは扶助は受けていないが当該世帯の収入が生活保護法による保護基準額以下の方。

② 失業、疾病、負傷その他これらに類する理由により当該年の所得金額の合計見込額が皆無となる方、その他特別な事情のある方。

③ 震災、風水害、火災その他これらに類する災害などにより、財産に甚大な損失を被った方。

【相談の受付】7月13日(月)～24日(金) 土・日曜日、祝日を除く

▼問い合わせ／税務課税務班 佐藤 ☎24-9134

●後期高齢者医療保険料について

平成27年度の後期高齢者医療の保険料決定通知書は7月中旬に郵送します。また、普通徴収で口座振替でない方については納付書を同封しております。

保険料は、特別徴収（年金からの納付）と普通徴収（口座振替または納付書による納付）による方がいますので、ご確認ください。

なお、災害などにより著しい損害を受けた方や、生計中心者の死亡、疾病などにより著しく収入が減少した方は、保険料の減免が受けられる場合がありますのでご相談ください。

【相談の受付】7月13日(月)～24日(金) 土・日・祝日を除く

▼問い合わせ／税務課税務班 太田・武内 ☎24-9134
県後期高齢者医療広域連合業務課 ☎018-853-7155

7月の夜間・休日納税窓口開設のお知らせ

夜間・休日の納税窓口を開設しますので、平日の日に納税できない事情のある方は、ぜひご利用ください。

■開設場所／市役所税務課窓口

■開設日時／【夜間】7月30日(木) 19時まで

【休日】7月26日(日) 9時～12時

▼問い合わせ／税務課収納班 鎌田 ☎24-9136

募集
平成27年度男鹿市職員採用試験のご案内
(大学卒業程度・高校卒業程度・社会人・職務経験者)

【試験区分】

- 行政A(大卒程度)【若干名】
- 行政B(高卒程度)【若干名】
- 行政C(社会人)【若干名】

「社会人枠(新設)」/仕事をしながら受験することを考慮し、受験のための特別な準備を必要としない職務基礎力試験を行います。

- 土木A(大卒程度)【若干名】
 - 土木B(高卒程度)【若干名】
 - 保健師【若干名】
 - 職務経験(土木)【若干名】
 - 職務経験(保健師)【若干名】
 - 職務経験(社会福祉士)【1名】
 - 職務経験(精神保健福祉士)【1名】
- ※申し込みできる試験区分は一つに限ります。

※身体障害者手帳などを所持している方は、応募時に申し出てください。(郵送の場合は手帳の写しを添付)

【受験資格】

- ◆ 行政A・土木A/昭和61年4月2日から平成6年4月1日までに生まれた方。
- ◆ 行政B・土木B/平成3年4月2日から平成10年4月1日までに生まれた方。(4年制大学卒業・在学中の方は受験できません)
- ◆ 行政C/昭和61年4月2日以降に生まれた方で、次の要件をすべて満

たす方。

- ① 民間企業などにおいて、正社員・正職員として同一の職場に3年以上の勤務経験がある方。
- ② 採用後、男鹿市内に居住できる方。

※最終合格発表後、勤務経験の確認のため、職歴証明書などを提出していただきます。

- ◆ 保健師/昭和61年4月2日以降に生まれた方で、保健師の資格を有する方または平成28年3月31日までに資格取得見込みの方。
- ◆ 職務経験/昭和51年4月2日以降に生まれた方で、次の①②両方を満たし、各職種別要件を満たす方。

- ① 民間企業などにおいて、正社員・正職員として同一の職場に1年以上の勤務経験がある方。
- ② 採用後、男鹿市内に居住できる方。

土木/土木技術者としての職務経験があり、1級土木施工管理技士または測量士の資格を有する方。

保健師/病院などにおける職務経験があり、保健師の資格を有する方。

社会福祉士/病院・施設などにおいて医療相談業務の職務経験があり、社会福祉士の資格を有する方。

精神保健福祉士/病院・施設などにおいて医療相談業務の職務経験があり、精神保健福祉士の資格を有する方。

方。

※勤務経験・職務経験には、パートタイム勤務・アルバイトなどは該当しません。また、休業など(傷病休暇、育児休業など)のために業務に従事しなかった期間が1カ月以上ある場合は、その期間は通算できません。

※社会人枠、職務経験枠以外の区分についても、できるだけ男鹿市内に居住してくださるようお願いいたします。

採用試験について

【第1次試験】

期日/9月20日(日)
会場/市役所会議室

試験内容/

- ◆ 行政A・B、保健師/教養試験(行政A・保健師は大学卒業程度、行政Bは高校卒業程度)、適性試験および口述試験(集団面接)
- ◆ 行政C/職務基礎力試験、適性試験・検査および口述試験(集団面接)
- ◆ 土木A・B/教養試験(土木Aは大学卒業程度、土木Bは高校卒業程度)、適性試験および専門試験

※職務経験者の第1次試験は書類選考とします。

【第2次試験】10月下旬(予定)

試験内容/

- ◆ 行政A・B、土木A・B、保健師/論文・作文試験、口述試験
- ◆ 行政C・職務経験/口述試験(ブレゼンテーション型、自己PRおよび個人面接)

び個人面接)

※次の条件に該当する方は、第2次試験において10点加算します。

- ・ 現在市外に居住し、同居する平成9年4月2日以降に生まれた子ども(高校生以下)がいる方で、採用後に世帯で男鹿市内に居住する方。
- ・ 子どもの分も含めた住民票の写しを添付)
- ・ 市の業務に必要とする資格を有する方(職務経験以外の区分のみ)

【合格者の発表】

- 第1次試験/10月上旬予定
- 第2次試験(最終)/11月上旬予定

受験の申し込みについて

【受験案内・申込書の請求】 申込書は、総務課人事班に請求してください。郵便で請求する場合は、封筒の表に「受験申込書請求」と朱書きし、140円切手を貼った返信用封筒(角2・A4判)を必ず同封してください。市のホームページからもダウンロードできます。

【受付期間】 7月1日(水)～8月20日(木) 8時30分～17時(土・日曜日、祝日を除く) 郵送の場合は、8月20日(木)までに到着したものに限り受け付けします。

▼申し込み・問い合わせ/総務課人事班

山田・高桑 ☎24 | 9127
〒010-0595
男鹿市船川港船川字泉台66-1

保険

医療保険・福祉医療に関するお知らせです

国保「高齢受給者証」が新しくなります

●新しい高齢受給者証を郵送します
国保に加入している70歳〜74歳の方には、高齢受給者証を交付しています。お持ちの高齢受給者証は、有効期限が7月31日までとなっておりますので、8月から使える高齢受給者証を7月下旬に郵送します。届いたら記載内容を確認しましょう。

●保険証と一緒に提示しましょう
高齢受給者証には、医療費の自己負担割合が記載されています。医療機関などで受診される際に、保険証と一緒に提示してください。また、国保の資格を喪失された場合は、保険証と一緒に返還してください。

●国保加入者でこれから70歳になる方
高齢受給者証は、70歳になる月の下旬に郵送され、誕生月の翌月から使用できます。(1日生まれの方は70歳になる月の前月に郵送され、誕生月から使用できません)

※申請手続きは不要です。
▼問い合わせ／生活環境課保険班
高橋 24 | 9 1 1 2

国保「限度額適用認定証」などの交付申請について

●通院・入院したときに「限度額適用認定証」または「限度額適用・標準負担額減額認定証」を医療機関などの窓口で提示すると、支払いが自己負担限度額までとなります。

●69歳までの方／現在認定証をお持ちの方は、有効期限が7月31日までとなっております。認定証の交付・更新には申請が必要です。

●70歳〜74歳の方／交付対象となる見込みの方には、7月下旬にお送りする高齢受給者証と一緒に申請書を同封しています。認定証の交付・更新には申請が必要です。

●申告・納税をお忘れなく
平成26年収入に係る所得が未申告の場合、適用区分が正しく判定できません。また、国保税を滞納していると認定証が交付されない場合があります。税務課で申告・納税などの手続きをしてください。

●受付場所・必要なもの
市役所・支所・各出張所で申請することができます。入院などで来庁できない方はご相談ください。申請の際は被保険者証と朱肉を使う印鑑をお持ちください。
▼問い合わせ／生活環境課保険班
高橋・齊藤 24 | 9 1 1 2

後期高齢者医療の被保険者証が新しくなります

●今までお使いいただいていた後期高齢者医療の「被保険者証」が新しくなり、7月下旬に、加入者の皆様に送付されます。申請手続きの必要はありません。8月1日以降は、新しい被保険者証をお使いください。また被保険者証は、被保険者の所得に応じて、自己負担割合が1割または3割となりますのでご確認ください。

●現在、限度額適用・標準負担額減額認定証をお持ちの方へ
平成26年収入に係る所得で、世帯員全員が住民税非課税となる世帯の方は、入院時の食事代と1カ月分の医療費自己負担限度額が減額になる「限度額適用・標準負担額減額認定証」の交付を受けることができます。引き続き世帯員全員が住民税非課税となる世帯の方については、8月1日から有効となる「限度額適用・標準負担額減額認定証」を被保険者証と一緒に送付いたします。送付された方は、新しい証をご使用ください。

福祉医療費受給者証の更新受付について

●現在、有効期限が平成27年7月31日の「福祉医療費受給者証」をお持ちの方は、8月1日で更新となります。対象となる方へは更新手続きのお知らせをお送りしますので、下記の期間中、都合のよい会場で手続きをお願いします。

●更新に必要なもの
●乳幼児および小学生／お子さんの健康保険証、朱肉をつかう印鑑、旧受給者証
●母子・父子家庭および父母のいない家庭の児童／お子さんの健康保険証、朱肉をつかう印鑑、母子・父子家庭などの確認ができるもの（戸籍謄本、児童扶養手当や遺族年金の証書など）、旧受給者証

【更新の日程】

地区	月 日	時 間	場 所
男鹿中戸賀樺	7月21日(火)	9:30~11:00	男鹿中出張所
		13:30~14:30	戸賀出張所
		15:15~16:30	樺出張所
北浦五里合	7月22日(水)	9:30~11:30	北浦出張所
		14:00~16:00	五里合出張所
船越脇本	7月23日(木)	9:30~16:00	船越出張所
脇本	7月24日(金)	9:30~15:00	脇本出張所
若美	7月27日(月)	9:30~15:00	若美支所第5会議室
船川	7月28日(火)	9:00~15:00	市役所5階大会議室

●身体障害者手帳1級〜3級または療育手帳Aをお持ちの方／ご本人様の健康保険証、朱肉をつかう印鑑、身体障害者手帳または療育手帳、旧受給者証
●65歳以上の方で、身体障害者手帳4級〜6級をお持ちの方／ご本人様の健康保険証、朱肉をつかう印鑑、身体障害者手帳、旧受給者証
※所得、控除、課税額が確認できる証明書(課税証明書など)の提出が必要の方
●保護者(両親、扶養義務者など)が市外に在住している
●平成27年1月2日以降に転入された受給者や保護者がいる
以上の方は、平成27年1月1日に住所があった市町村から平成27年度(平成26年中)の収入などが記載された証明書を取り寄せ、事前に提出してください。
▼問い合わせ／生活環境課保険班
黒川・齊藤 24 | 9 1 1 2

税 平成27年度国民健康保険税の改正について

地方税法の一部を改正する法律の施行に伴い、国民健康保険税の課税限度額および軽減判定所得基準額を改正しました。

●課税限度額の引き上げ

国保税を構成する医療給付費分、後期高齢者支援金分、介護納付金分の限度額がそれぞれ引き上げられます。

【改正前後の限度額】

- ・医療給付費分／51万円↓52万円（1万円引き上げ）
 - ・後期高齢者支援金分／16万円↓17万円（1万円引き上げ）
 - ・介護納付金分（40歳以上65歳未満）／14万円↓16万円（2万円引き上げ）
- 軽減の拡充
低所得世帯に対する国保税の軽減

年金 国民年金保険料の免除申請について

平成27年度の国民年金保険料は月額1万5590円です。経済的な理由などで国民年金保険料を納付することが困難な場合は、申請により保険料の納付が免除、猶予となる「保険料免除制度」や「若年者（30歳未満）納付猶予制度」があります。

と、障害基礎年金、遺族基礎年金が受けられない場合があります。

平成27年度の免除などの受付は7月1日から開始され、7月から平成28年6月までの期間を対象として審査します。

また、法律が改正され、2年1カ月前の月分までさかのぼって免除申請をすることができますようになりました。失業などにより保険料を納付

制度について、2割軽減または5割軽減の対象となる世帯の軽減判定所得の算定において被保険者の数に乘すべき金額をそれぞれ引き上げ、軽減基準を拡充します。

【2割軽減の拡充】

（改正前）基準額33万円+45万円×被保険者数

（改正後）基準額33万円+47万円×被保険者数

【5割軽減の拡充】

（改正前）基準額33万円+24万5千円×被保険者数

（改正後）基準額33万円+26万円×被保険者数

▼問い合わせ／税務課税班 佐藤 24-9134

することが困難なものの、申請を忘れていたために未納期間を有している方などは、一度ご相談ください。

●申請に必要なもの／基礎年金番号

がわかるもの（年金手帳など）、印鑑 ※離職された方／所得審査のうえで特例がありますので、雇用保険離職票または雇用保険受給資格者証をお持ちください。

●申請受付窓口／市役所総合窓口、

若美支所、各出張所

▼問い合わせ／書き方や添付書類について）生活環境課市民サービス班 目黒 24-9111

（免除制度の詳細について）秋田年金事務所国民年金課 018-865-2399

（受給時に及ぼす影響について）秋田年金事務所お客様相談室 018-865-2379

7月は「社会を明るくする運動」強調月間

犯罪や非行を防止し、立ち直りを支える地域のチカラ

7月は、犯罪や非行の防止と、罪を犯した人たちの更生について理解を深め、力を合わせて明るい社会を築こうとする「社会を明るくする運動」の強調月間で、市内でも街頭宣伝活動などが行われます。

犯罪や非行のない幸福で明るい社会づくりの実現には、地域や家庭の絆を強めるとともに、犯罪や非行をした人たちの立ち直りを助け、再犯、再非行を防止することが大切です。家庭でも、明るい社会づくりについて話し合ってみましょう。

家庭のガス漏れ・機器の調査 皆様のご協力をお願いします

■家庭のガス漏れ・機器の調査

企業局では、都市ガスご利用のお客さま宅のガス漏れ・機器の調査を行っています。これは、安全にガスを使用するため、ガス事業法の規定で各家庭を3年に一度調査する大切なものです。

【7月の実施地区】

脇本地区：浜町、新町、栄町、荒町、御札町、仲町、館下
若美地区：潟端

■企業局職員などの訪問

企業局では、職員または委託業者が、保安業務やガス・水道メーター、ガス漏れ警報器の期限切れに伴う交換などでお客さま宅へ訪問しています。

※不審な場合は、身分証の提示を求めてください。

▶問い合わせ／企業局管理課
お客さまサービス班 ☎46-4103

保険

8月から介護保険の費用負担が変わります

高齢化が進み、介護保険制度にかかる経費が増加する中、制度を維持するための必要な見直しです。介護保険サービス利用者の皆様にはご負担をおかけしますが、ご理解のほどよろしく願います。

●一定以上所得のある方は、介護サービスを利用したときの負担割合が1割から2割になります

65歳以上の方（第1号被保険者）で本人の合計所得金額が160万円以上、かつ、年金収入などの合計所得金額の合計が単身世帯で280万円以上、65歳以上の方2人以上の世帯で346万円以上の方は、介護保険サービスを利用するときの自己負担が1割から2割になります。65歳未満の第2号被保険者の方は1割負担となります。

これに伴い、要支援・要介護認定を受けた方全員に負担割合（1割または2割）が記載された「介護保険負担割合証」が交付されます。すでに認定を受けている方には、負担割合証を7月下旬にお送りします。

介護保険サービスを利用するときは、負担割合にかかわらず、介護保険被保険者証と一緒に「介護保険負担割合証」を必ず提出してください。●高額介護サービス費の利用者負担上限額が変わります

同じ月に利用した介護保険サービス

の自己負担が上限額を超えた場合に支給される「高額介護（介護予防）サービス費」の自己負担段階区分に、「現役並み所得者（同一世帯に課税所得145万円以上の65歳以上の方がいて、収入が単身世帯で383万円以上、65歳以上の方2人以上の世帯で520万円以上）」が新設され、1カ月の上限額は4万4400円となります。

●特定入所者介護サービス費などの給付要件が変わります

所得が低い方の施設サービス利用などが困難とならないよう、所得に応じた負担限度額まで自己負担し、残りの基準費用額との差額は介護保険から給付されています。これを「特定入所者介護サービス費」といいますが、次のいずれかに該当する方は給付の対象となりません。

①住民税非課税世帯でも、世帯分離している配偶者が住民税課税者である場合。

②住民税非課税世帯（世帯分離している配偶者も住民非課税）でも、預貯金など（現金、有価証券なども含む）が一定額（単身1000万円、夫婦2000万円）を超える場合。

「特定入所者介護サービス費」の給付を受けるには申請が必要で、該当になる方には「介護保険負担限度額認定証」を交付しています。給付要

件の変更により、申請の際に通帳の写しなどの提出が必要になります。

●居住費（多床室）の負担が変わります

入所する課税世帯の方について、室料相当分の負担が居住費に加わりません。具体的な負担額は、各施設にお問い合わせください。

▼問い合わせ／介護サービス課 介護班 鈴木 ☎24 | 9 1 1 9

小学生参加者募集

ジオパークわくわく夏休み体験教室
「昆虫の樹脂標本づくり」

昨年、大人気だったクワガタの樹脂標本づくりを今年も行います。約4億年前に誕生した昆虫。クワガタの標本づくりを通して地球の歴史や生物の進化を学びます。標本は持ち帰りできます。

日 時 8月1日(土)
10時～11時30分
場 所 ジオパーク学習センター
(若美庁舎2階)
対 象 小学生
参加費 無 料
(手ぶらでおいでください)
定 員 18名(先着順)
申込期間 7月1日(水)～20日(月)
▶申し込み・問い合わせ/
男鹿市ジオパーク学習センター
☎46-4110
(9時～16時、7月6日・13日休館)

応募者募集 魅力新発見

「求ム！ジオパーク探検隊」

男鹿半島・大潟ジオパークの魅力を見つけて
ジオカードや図書券をもらおう！

あなたが見つけた男鹿半島・大潟ジオパークの魅力を指定用紙に記入し、写真かイラストを添付して男鹿市ジオパーク学習センターか大潟村干拓博物館に持参すると、ジオパーク探検隊認定カードとオリジナルジオカードをプレゼント！さらに抽選でオリジナル図書カードが60名に当たります。(指定用紙は男鹿市・大潟村のホームページからダウンロードするか、男鹿市ジオパーク学習センター・大潟村干拓博物館にあります)

応募作品は、学習センターと干拓博物館に一定期間展示されます。

対 象 子どもから大人まで誰でも応募できます。(1人1応募)

応募期間 7月10日(金)～8月30日(日)

▶問い合わせ／

男鹿市ジオパーク学習センター ☎46-4110
大潟村干拓博物館 ☎0185-22-4113

弔慰金

戦没者のご遺族の皆様へ

先の大戦で公務などのため国に殉じた、もと軍人、軍属および準軍属の方々に国として改めて弔慰の意を表すため、対象者に第十回特別弔慰金を支給することとなり、4月1日から福祉事務所の窓口において申請の受け付けが始まっており、また、次の日程で請求申請に関する相談会を開催いたしますのでご利用ください。

【支給内容】 額面25万円、5年償還の記名国債

【請求期間】 平成30年4月2日まで

▼問い合わせ／福祉事務所福祉班
鈴木・千葉 ☎24 | 9120

助成

木造住宅の耐震診断・耐震改修に関する補助事業

地区	場所	月日	時間
男鹿中	男鹿中公民館	7月15日(水)	9時～11時30分
椿	椿公民館	7月15日(水)	13時30分～16時
船越	船越公民館	7月17日(金)	9時～11時30分
五里合	五里合公民館	7月17日(金)	13時30分～16時
若美	若美公民館	7月21日(火)	9時～11時30分
			13時30分～16時
北浦	北浦公民館	7月22日(水)	9時～11時30分
戸賀	戸賀公民館	7月22日(水)	13時30分～16時
船川	男鹿市役所	7月23日(木)	9時～11時30分
			13時30分～16時
脇本	脇本公民館	7月27日(月)	9時～11時30分
			13時30分～16時

●木造住宅耐震診断補助事業

昭和56年5月31日以前に建築された住宅で、木造戸建住宅耐震診断を、耐震診断士の所属する建築士事務所などと契約を締結して行う方に対し、費用の一部を助成します。

【補助内容】 耐震診断に要した費用の額に3分の2を乗じて得た金額と対象住宅1戸あたりの3万円の額と比較して、いずれか少ないほうの額。

●木造住宅耐震改修補助事業

昭和56年5月31日以前に建築された住宅で、耐震診断の結果、特定行政庁の勧告を受けた住宅の補強を行う方に対して費用の一部を助成します。

【補助内容】 耐震改修工事に要した額に23割を乗じて得た額。ただし、その額が30万円を超えるときは30万円を限度

【補助期間（両事業共通）】 11月30日(月)まで

※予算の状況により、途中で締め切る場合があります。

※詳細はお問い合わせください。

▼問い合わせ／建設課都市計画班
今津谷・杉本 ☎24 | 9144

生活

若美地区一斉道路清掃

生活に支障をきたしている個所を清掃し、衛生的で住みよい街にしましょう。

【日時】 7月12日(日) 8時～(小雨決行)

【内容】 側溝の泥上げ、路肩の草・雑木の刈り払い、道路にはみ出ている枝切り、空き缶・空き瓶の除去、

そのほか交通の支障となるもの除去

※作業に必要となるものは、各自持参してください。

※事故や怪我のないよう、十分注意してください。

▼問い合わせ／建設課建設班
佐藤・中田 ☎24 | 9145

調査

地籍調査にご協力ください

平成27年度の地籍調査を次のとおり実施しますので、調査地域内の土地の所有者の方は、現地調査の際、立会いなどについてご協力ください。(立会いの日程は、後日個別に通知します)

なお、調査期間中は、市職員および測量業者が、地籍調査を実施するため、調査地域内の土地に立ち入ることがありますので、予めご了承ください。

【調査地域】 船川港船川字船川、栄町、元浜町、新浜町

【調査期間】 7月～平成28年3月

▼問い合わせ／財政課管財班
石川・小野 ☎24 | 9131

手当 児童扶養手当について

児童扶養手当とは、父母の離婚などにより、父または母と生計を同じくしていない児童、父または母が障がい者である場合の児童に対し、福祉の増進を図ることを目的として支給される手当です。

【支給要件】次の①～⑥のいずれかに該当する児童（18歳に到達して最初の3月31日まで）を養育している父または母、もしくはその児童を養育している方に支給されます。

- ① 父母が離婚した後、父または母と生計を同じくしていない児童
- ② 父または母が死亡した児童
- ③ 父または母が重度の障がい（国民年金法または厚生年金法1級相当）にある児童
- ④ 父または母の生死が明らかでない児童
- ⑤ 婚姻によらないで懐胎した児童
- ⑥ その他（父または母が裁判所からのDV保護命令を受けた児童、父または母が1年以上遺棄している児童、父または母が1年以上拘禁されている児童など）

● 昨年12月の改正により受給資格者や児童が公的年金を受給していても、その額が児童扶養手当の額より低い場合には、差額分の手当てが受給できるようになります。現在手当てを受給している方でも、公的年金を受給することになったときは必ず届出をしてください。

● 里子や児童福祉施設などに入所している児童は対象になりません。

● 婚姻を解消していても、離婚した父または母と生計を同じくしているときは対象になりません。

【所得の制限】受給者や同居している家族の所得額が一定の額を超えている場合は、手当ての一部または全部が支給されません。

【請求の手続き】児童扶養手当を受給する権利があっても申請しないと受給できませんので、要件に当てはまる場合は、請求の手続きをしてください。手当ては請求の翌月分からの支給となります。請求する際は、次の添付書類を提出してください。提出時に面談を行います。

- ・ 受給資格者および対象児童の戸籍謄本
- ・ 世帯全員の住民票の写し（世帯分離している方の分も必要です）
- ・ 所得証明書（平成27年1月1日現在男鹿市に住所がなかった方のみ）
- ・ 受給資格者名義で、振り込みを希望する金融機関の通帳

※ そのほか、必要に応じて提出していただく書類があります。

※ 面談の日時については、事前に電話などでの予約とします。

【手当ての支払い】手当ての支払いは、4月、8月、12月の年3回で、支払月の前月までの分を金融機関の口座に振り込みします。詳しくはお問い合わせください。

▼ 問い合わせ／健康子育て課子育て支援班 杉本 27-8074

募集 農地中間管理事業で有利に規模拡大を！

農地の借受希望者と貸付希望者を募集します

公益社団法人秋田県農業公社では、県から農地中間管理機構の指定を受け、農地中間管理事業を実施しています。この事業は、経営規模を縮小する出し手農家から機構（農業公社）が農地を借り入れ、規模拡大や集約化を希望する受け手農家に、まとまった農地を貸し付けるものです。

● 平成27年度公募スケジュール

借受希望申込書の取りまとめは、第1回締め切り7月31日から第7回締め切り平成28年1月29日まで毎月行い、締め切りの翌月20日ころまでに公表します。

● 申し込みについて

応募用紙は機構（農業公社）のホームページに掲載するほか、農林水産課に用意しております。

※ 今年度から「借受希望申込」の自動更新が可能となりました。

農地を機構に貸したい希望者（出し手）についても、随時受け付けております。詳細はお問い合わせください。

▼ 問い合わせ／公益社団法人秋田県農業公社

018-893-6223

農林水産課農業振興班 武田・鈴木 24-9137

通行止めのお知らせ

男鹿市役所裏面から市道姫ヶ沢・元浜町線に橋を接続する工事に伴い、一部区間で通行止めとなります。住民の皆さまにはご不便をおかけしますが、ご協力をお願いします。

【通行止め期間】

7月1日(水)～31日(金)まで(予定)

▶ 問い合わせ／財政課管財班 吉田

24-9130

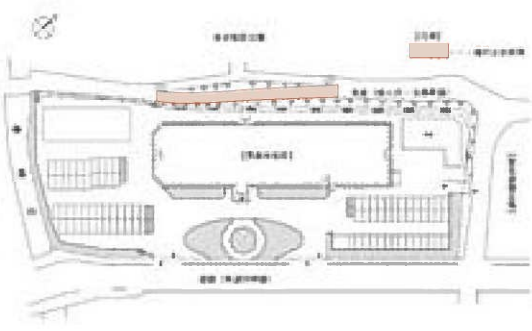

平成27年度乳がん検診
電話申し込みを追加受付します！

乳がん検診の定員を増員して検診を実施することとなりました。下記会場で受診を希望される方は、お申し込みをお願いします。なお定員になり次第受け付けを終了しますのでお早めにご連絡ください。
※子宮頸がん検診は予約不要ですので、直接会場へおいでください。

受付時間 12時～13時
持ち物 健康保険証、無料クーポン券（対象年齢の方には4月に送付しています）
料金 70歳未満の社会保険の方が有料となります
乳がん検診/1500円 子宮頸がん検診/1000円
※乳がん・子宮頸がん検診は、医療機関でも受診できます。詳しくは、広報おが4月号に折り込みの「健診ガイド」または、市ホームページをご覧ください。

月	日	曜日	会 場	検 診 内 容	
				乳がん 検診 (40歳以上の方)	子宮頸がん 検診 (20歳以上の方)
9	15	火	若美コミュニティセンター	○	○
	16	水	船越公民館	○	○
	17	木	保健福祉センター	○	○

▶申し込み・問い合わせ/健康子育て課健康班（保健センター）小玉 ☎24-3400

産後教室「リラックスママ」

新しい家族を迎え、かわいい赤ちゃんに癒されながらも、日々お忙しく過ごされているのではないのでしょうか。

ここで、ちょっと一息つきませんか？

日 時/7月9日(木) 10時～11時30分
(受付9時30分～)
場 所/保健福祉センター2階
対 象/産後6カ月ころまでのお母さんと赤ちゃん
(託児が出来ますので、お兄ちゃん・お姉ちゃんも一緒にどうぞ。※要予約)
内 容/10時～骨盤ケア（リラクゼーションSORAさんの講話、実演）
10時30分～お茶を飲みながら、保健師・助産師・臨床心理士を交えたおしゃべり会
参加費/無料
持ち物/母子健康手帳、筆記用具、骨盤ベルト（お持ちの方のみ）
申込方法/7月6日(月)までに電話でお申し込みください。

▶問い合わせ・問い合わせ/健康子育て課おがっこ
ネウボラ 島山・加賀谷 ☎27-8155

あきた結婚支援センター

出張結婚相談

センターの結婚コーディネーターが皆様のお住まいの地域で、結婚に関する相談を直接伺います。ぜひ、この機会をご利用ください。

【男鹿/南秋相談会】

日 時 7月25日(土) 10時～16時
会 場 潟上市昭和公民館（潟上市昭和大久保字堤の上1-3） ☎018-855-5130
対 象 独身の方、独身の子を持つ親御さん、ご家族など
相談時間 予約制で一人45分以内
相談料 無料
申込締切 7月19日(日) 必着
申込方法 ①氏名、②住所、③電話番号、④希望の時間帯を添えて、下記申し込み先までFAX・郵送・電話・メールでお申し込みください。締め切り後、確認の連絡を書面にてお送りいたします。

▶申し込み・問い合わせ/

あきた結婚支援センター中央センター
〒010-0001 秋田市中通6-7-36フォーラムアキタ 1階
☎018-874-9471 FAX 018-831-0056
メール akitadeai@sukoyaka-akita.com

ほっとライン 男鹿みなと市民病院

▶問い合わせ/☎23-2221 (http://www.ogamina.to.jp/)

■土曜・特別外来診療のお知らせ

土曜外来 ※受付11時30分まで	小児科(第3除く) 9時30分～11時30分 眼 科 9時～11時30分
特別外来	【火曜日・木曜日】 糖尿病外来(内科: 9時30分～12時、予約制) 【第2・第4木曜日】 禁煙支援外来(内科: 14時～16時、予約制) 【水曜日】 呼吸器外科外来(外科: 13時30分～15時30分、予約制) 【金曜日】 食道外来(外科: 9時～12時、予約制) 乳腺・甲状腺外来(外科: 13時30分～15時30分) 【平日】 めまい外来(耳鼻咽喉科: 診療時間内)
エコー外来	7月14日(火)(内科: 14時30分～16時、予約制)

※眼科の診察は、検査の関係上、対応できないこともございます。
なお、木曜日は予約患者のみの診察となります。
※予約制となっている診療科については、当日受付は行っておりません。

第13回 男鹿日本海花火

【協賛金】

協賛金1000円につき協賛券1枚進呈(中学生は500円につき1枚、小学生以下無料)

※協賛券1枚につき1名が会場へ入場できます。(全席協賛席)

【受付場所】

男鹿市内／男鹿日本海花火実行委員会事務局(観光商工課内)、市役所売店、市内観光案内所、男鹿水族館GAO、なまはげ館、なまはげオートキャンプ場、温浴ランドおが、夕陽温泉WAO、男鹿温泉交流会館五風、スーパーセンターアマノ男鹿店

秋田市内／秋田キャッスルホテル、スーパーセンターアマノ御所野店

井川町内／スーパーセンターアマノ井川店

※当日、会場でも受け付けています。

▶問い合わせ／男鹿日本海花火実行委員会事務局(観光商工課内 渡部・安藤) ☎24-9142 <http://www.ganavi.com/hanabi/>

出店者募集! 当日の花火会場内での出店を希望する方を募集します。

【出店数】20店舗程度(男鹿地産地消推進店を優先とします)

【出店料】1店舗につき1万円 ●市内在住の方、または市内に店舗のある事業所に限ります。

●出店数に限りがありますので、応募多数の場合は抽選とします。

【募集期間】7月1日(水)～10日(金) 8時30分～17時、(土・日曜日、祝日を除く)

【申込方法】商工会で配布する出店申請書に添付書類を添えて、商工会へ提出してください。

(7月1日より商工会で関係書類を配布。電話予約は不可) ▶問い合わせ／男鹿市商工会 ☎24-4141

今年も、男鹿日本海花火が8月14日(金)にOGAマリンパークで開催されます。結婚支援花火としても有名な「男鹿日本海花火」、皆様お誘い合わせのうえ、ご来場をお待ちしています。

★メッセージ花火 大募集!

花火打ち上げに合わせてメッセージを贈る「メッセージ花火」を募集します。最愛の人へ、大切な人へ、日ごろの感謝をこめて、あなたの想いを花火にのせて伝えてみませんか?ご希望の方は30秒以内のメッセージに住所・氏名・電話番号を添えて、事務局までお申し込みください。

【メッセージ花火】

・花火打ち上げ代/1万円(協賛券2枚付)

・花火の大きさ/5号芸術玉

※打上数に限りがございますので、応募多数の場合は抽選とします。抽選結果は7月22日(水)までにお知らせします。

【申込期限】7月10日(金)

客船「飛鳥Ⅱ」が寄港します

～初寄港から20年～

平成8年「飛鳥」の初寄港から現在の「飛鳥Ⅱ」まで、毎年、「竿燈・ねぶた祭クルーズ」として船川港に寄港し、今年で20年目となります。当日は、船川港1万5千トン岸壁において、歓迎セレモニーやなまはげ太鼓などの歓迎イベントを予定しています。

日時 8月5日(水) 入港8時、出港13時

場所 船川港1万5千トン岸壁

●飛鳥Ⅱ 船内見学会を開催します

日程 8月5日(水) 10時～11時

応募方法

往復はがきに「飛鳥Ⅱ 船内見学会希望」と明記のうえ、参加希望者の住所、氏名、生年月日・電話番号と、返信はがきにあて先を記入し、郵送してください。

※往復はがき1枚で4名まで応募可能。(希望者全員)の住所、氏名、生年月日をご記入ください)

※小学生以下のお子さんは、保護者同伴。

申込期限/7月10日(金) 必着

募集人数/90名

(応募多数の場合は抽選となり、結果は返信はがきでお知らせします)

▶問い合わせ・郵送先/〒010-0595(住所不要)

船川港クルーズ船寄港歓迎実行委員会

(観光商工課商工港湾班 加藤・安藤) ☎24-9142

港湾業務艇「あきかぜ」体験航海

国土交通省所有の港湾業務艇「あきかぜ」に乗船し、船川港の新たな魅力の発見や、海や港に親しみを持っていただくことを目的に体験航海を開催します。ご応募お待ちしております。

日時 7月20日(月・祝)

場所 男鹿マリーナ(みなとオアシス船川)

体験航海 1航海目 12時45分～13時45分

2航海目 14時15分～15時15分

応募方法

往復はがきに「あきかぜ体験航海希望」と明記のうえ、参加希望者の住所、氏名・年齢・電話番号、希望する航海(例1航海目)と、返信はがきにあて先を記入し、郵送してください。

※往復はがき1枚で2名まで応募可能。(希望者全員の住所、氏名、年齢をご記入ください)

※天候などの事情により、中止または航海時間を変更する場合があります。

※小学生以下のお子さんは、保護者同伴。

申込期限 7月10日(金) 必着

募集人数 各航海16名

(応募多数の場合は抽選となり、結果は返信はがきでお知らせします)

▶問い合わせ・郵送先/

〒010-0595(住所不要) 船川港港湾振興会事務局

(観光商工課商工港湾班 畠山・加藤) ☎24-9142

第22回宮沢海岸夕陽フェスティバル

【日にち】7月25日(土)

【場所】宮沢海水浴場および周辺

【内容】

10時30分～11時	なまはげ太鼓
11時10分～11時25分	若美メロンの試食会
11時30分～12時	フラダンス
12時10分～12時25分	親子アサリ拾い (サブライズイベント)
12時45分～14時	ヤートセ踊り(第1部) ふれあいヤートセ踊り
14時20分～14時40分	秋田在住お笑いコンビ 「ちえす」ライブ
15時10分～16時10分	ヤートセ踊り(第2部)
16時35分～17時35分	若美ベンチャーズ演奏会
18時～19時30分	盆踊り

▶**問い合わせ**／宮沢海岸夕陽フェスティバル実行委員会(観光商工課内)
加藤・夏井 ☎24-9220

マリンウィーク15「海の日記念イベント」

ヨット体験航海、モーターボート 体験乗船と稚魚の放流

日時／7月20日(月・祝)

10時～12時(受付9時30分より)

場所／男鹿マリーナ

定員／ヨット体験航海12名(小学生以上の親子2名6組)、
モーターボート体験乗船と稚魚の放流50名

※中学生以下は保護者同伴

申込／電話でお申し込みください。ヨット体験航海については抽選により決定します。空きがあれば当日会場でも受付します。

▶**お問い合わせ**／男鹿マリーナ ☎23-2515

夏休みはジオが熱い！

●親子でジオパークを楽しもう！

「鶴ノ崎海岸で化石探し&県水産振興センター見学」

日時／7月27日(月) 9時～12時まで

(小雨決行) 受け付け8時30分～

集合場所／鶴ノ崎海岸駐車場(トイレ側)

参加対象／小・中学生(保護者同伴)

※先着15組30名程度

参加費／1人200円(保険料など)

服装など／長袖・長ズボン、運動靴、帽子、軍手、
タオル、飲み物など

申込期限／7月15日(水)

●夏休みジオフェスタ

男鹿半島・大潟ジオパークの魅力！

男鹿半島・大潟ジオパークの新しい魅力を発見しよう！バーチャルジオツアーやジオクラフト、
ジオ民謡の語り、ジオパークすごろくも楽しいよ！

日時／8月8日(土) 10時～12時

(受け付け9時30分～)

場所／ジオパーク学習センター(若美庁舎)

対象／小・中学生(小学校低学年は保護者同伴)

定員／30名(先着順)

参加費／無料 申込期限／7月31日(金)

▶**問い合わせ・申し込み先**／男鹿半島・大潟ジオパークガイドの会 澤木 ☎090-2271-0005

男鹿地区消防署からのお知らせ

『住宅用火災警報器』を設置し、 大切な命を火災から守りましょう

実際に男鹿地区消防署管内でも昨年、ガステーブルの消し忘れによる煙を感知して火災に至らなかった事例がありました。



●どこに売ってるの？

ホームセンターや家電量販店などで2,000円から3,000円程度で販売されています。

●どこに付けるの？

設置場所は主に寝室や階段の上部です。は住宅用火災警報器)

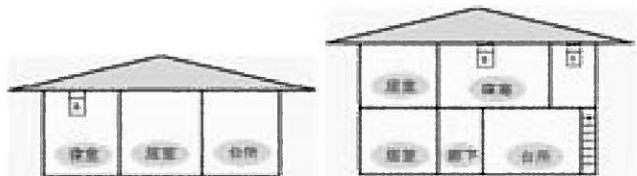

☆平屋建ての住宅の場合

☆2階に寝室がある場合

全ての寝室(普段就寝している部屋)、階段上部に煙感知式警報器が必要になります。(2階に寝室がない場合は、階段上部には必要ありません)

お近くの消防署、分署へお気軽にお問い合わせください。

▶**問い合わせ**／男鹿地区消防署予防係 ☎23-3119

ごみの減量にご協力ください！

－男鹿市の現状－

男鹿市の1人1日当たりの家庭系ごみ排出量は672g。県内25市町村で最も多い状況です。

私たちは「大量生産・大量消費・大量廃棄」の社会システムのもと、快適で便利な生活を送ってきましたが、その一方で、環境破壊、天然資源の枯渇、廃棄物処分場の不足などさまざまな問題に直面しています。

これらの問題を解決するため、そして将来の世代のためにも、これまでの生活の仕方を見直す必要があります。私たち一人ひとりの意識と行動が“これまで”を変える原動力です。ご協力をおねがいます。

1人1日当たりの家庭系ごみ排出量
環境省・平成25年度一般廃棄物処理実態調査結果より

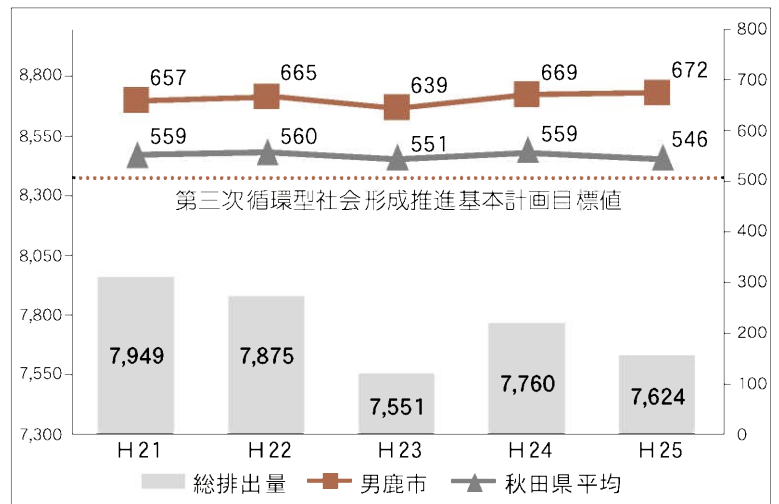

古着（古布）の回収ボックスを設置しています。

平成24年9月から、市役所本庁舎・若美支所・各出張所に古着（古布）の回収ボックスを設置しています。



譲ったり、フリーマーケットに出してみたりしたけど、まだ残ってる…ただ捨ててしまうのはもったいないし、どうしよう

そんなときはぜひ利用してみてください。回収されたあとは、ウエスなどに再利用されます。

× 回収できないもの ×

布団・座布団・ニット・電気毛布・枕・毛糸/糸もの
使用済みの下着、肌着、布おむつ
ペットに使用したもの

○ 回収できるもの

上記以外の洗濯済みのもの
未使用の下着、肌着、布おむつ

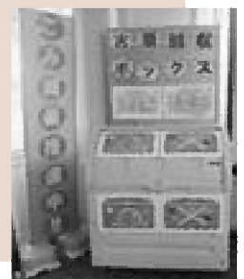

生ごみ処理機等補助金について

生ごみ処理機等の購入費用を補助しています。
※平成27年度内に市内で購入したものに限りです。
補助額は購入費（消費税を除く）の2分の1。

- 上限は
- ・EMバケツ……………1,000円
 - ・コンポスト……………5,000円
 - ・電気式生ごみ処理機……30,000円

【実施期間】平成28年3月31日まで
購入・申請の前に生活環境課環境安全班までご連絡ください。

今年度も家庭でできる生ごみ堆肥づくりの講習会を開催する予定です。詳細は日程が決まり次第ご連絡します。

4月号の広報と一緒に配布された
“ごみ減量化チラシ”は
ご覧になっていただけただけでしょうか？

今後も家庭ごみを減らすためのコツやポイントを広報紙上でご紹介していきますので、ご協力をお願いします！

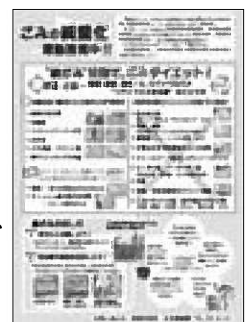

▶お問い合わせ／生活環境課環境安全班 ☎24-9114

窓口にはこんな相談がよせられています！

事例① 送り付け商法

高齢な母親が「天皇家のことが分かる楽しい本があるので買いませんか？」と電話で勧誘された。母は「興味ありません、いりません」と断ったが、宅配便で皇室に関する書籍が送付され、受け取ってしまった。



アドバイス 注文や承諾をしていない商品が届いても、受け取る義務も支払う義務もありません。宅配業者に「受け取りません」と伝え受け取り拒否をしましょう。受け取り拒否をしても宅配業者には迷惑はかかりません。

事例② 貴金属買い取りサービス

業者から「不用品など何でも買い取ります」と電話があり来訪してもらった。業者の男性に「貴金属はないか」と言われ指輪やネックレスを見せた。売るつもりはなかったが、強引に買い取られてしまった。

アドバイス 訪問買い取りについても8日間のクーリング・オフが導入されました。書面を受け取った日から8日間は無条件解約できます。業者も契約時には書面の交付義務を負います。このような貴金属の買い取りは、後になって返金を求めても「転売してしまった、もう手元にない」などの理由で返品されないことがほとんどです。買ってもらうつもりがないのなら、品物は見せずにきっぱりと断りましょう。

緊急注意喚起情報 本当にあった!! 特殊詐欺の被害

特殊詐欺の手口とは

1 子供や孫を名乗る例（オレオレ詐欺）

- ・携帯電話番号が変わった（または自分の電話が使えない）
- ・風邪を引いて喉の調子が悪い（声がおかしい）
- ・不倫相手が妊娠し、内密にお金が必要だ
- ・会社のお金を使い込み、すぐに返さないと逮捕されてしまう

→ 変わったと言われる前の電話番号にかけなおすなど、本当に子供や孫本人なのか確認することが大切です。すぐに電話を切って、警察やセンターへ連絡してください。



2 市役所、税務署、警察署などを名乗る例

- ・市役所だが、給付金があるので口座番号を教えてください
- ・税務署だが、還付金があるのでATMで操作をしてほしい
- ・警察だが、防犯のために家族構成を確認している

→ 行政機関などが突然電話で個人情報を探ねたり、ATMの操作を指示したりすることは決してありません。

3 詐欺投資の例

- ・値上がり確実な海外通貨がある
- ・会員になれば、宝くじの当選番号を教える
- ・老人ホームの権利が当選した、入居しないなら権利を譲ってほしい

→ 絶対に儲かる投資話はあり得ません。また安易な名義貸しはトラブルの元になります。

《被害に遭わないために》

- ・すぐにお金を払わない！ 家族や警察、消費生活センターに相談すること
- ・通話録音装置を利用する。（着信時に「通話が自動的に録音されます」とアナウンスが流れ、迷惑電話から身を守ることができます）

不安だ、困った、トラブルになったときは…男鹿市役所 1階消費生活センターへご相談ください ☎24-9111

交通災害・不慮の災害共済加入のお知らせ

交通災害・不慮の災害共済制度は、県内市町村の住民がお互いの助け合いによって、災害にあった方々を救済しようとするものです。年齢・職種を問わずどなたでも加入できます。

まだ加入されていない方がいましたら、ぜひご家族そろって加入しましょう。

■ 申込窓口／生活環境課・若美支所総務市民班・各出張所・秋田銀行・北都銀行

ゆうちょ銀行

※加入申込書は各窓口にあります。

※金融機関での取り扱いは7月31日までです。

■ 加入資格／男鹿市に住所を有する方

■ 共済期間／加入日の翌日から平成28年3月31日



交通災害共済 掛金 年額400円

- ・死亡…100万円
- ・後遺障害…50万円～100万円
(自賠責5級～1級)
- ・傷害治療…入院 1日 2,000円
通院 1日 800円

※交通災害…道路上で自動車・バイク・自転車などに乗っていて、衝突・接触・転倒した事故や、歩行中にこれらの乗り物にはねられた場合。(国内に限る)

不慮の災害共済 掛金 年額600円

- ・死亡…60万円
- ・後遺障害…30万円～60万円
(自賠責5級～1級)
- ・傷害治療…入院 1日 1,100円

※不慮の災害(事故)…道路上でないため交通事故にはならなかった自動車などによる事故。作業事故・スポーツレクリエーション中の事故・災害時(地震・火災・台風など)の事故。

共済金の請求について

指定の請求用紙がありますので、生活環境課または若美支所総務市民班の窓口までおいでください。また、秋田県市町村総合事務組合のホームページ (<http://www.akita-sg.jp/>) からダウンロードも可能です。

請求の期限は、災害が発生した日、死亡した日

または後遺傷害が確定した日から2年以内です。
(スピード違反、飲酒運転、踏切事故など法令に違反し過失がある場合には、共済金が制限されることがあります)

※不慮の災害については、入院した場合のみが共済金請求の対象となります。

※共済金を請求するときは、加入者証が必要になりますので大切に保管しましょう。



▶ 問い合わせ／

生活環境課市民サービス班

板橋・後藤 ☎24-9111



さあ今日も 水と元気が 蛇口から

■ 飲み水は、水道水で安心

井戸水を使用するには、定期的に水質検査をおこない、安全性を確認する必要があります。水道水は、安全性を確保するため、厳しい検査基準により管理されております。

上水道に加入し、安心・安全な水道水を使用することをおすすめします。

健康被害防止のため、上水道に加入しましょう。

Kigyoukyoku Information

企業局からのお知らせ

受水槽や高架水槽の
清掃・検査は
設置者の責任です！

せつかくの良質な水道水も、
受水槽や高架水槽の管理が悪く
ではなんにもなりません。

きちんと管理されていない
とこんなことに・・・

- ◆ 水道水が汚染
- ◆ フタが開いてゴミや雨水が混入
- ◆ 防虫網が破れて虫やねずみが侵入
- ◆ 亀裂から漏水
- ◆ 給水管が老朽化し、鉄サビが発生

ご家庭の水道（給水装置）は
皆さまの大切な財産です

水道の配水管から分岐して家
庭に引き込まれた給水管と、こ
れに直結して取り付けたある止
水栓、蛇口などを「給水装置」
と呼んでいます。

このような給水装置や貯水槽
などは、設置しているお客さま
の大切な財産です。必要な補修
や管理は、設置者の責任で行う
こととなっています。日ごろか
ら、点検・管理に心がけましょ
う。

「ああ、水が止まらない！」

このような場合は、あわてる
ことはありません。まずは、凍
止め（不凍栓）などをまわして
水を止めましょう。

そのうえで、故障の内容をお

道路および敷地内の ガス漏れ検査について

企業局では、下記の期間において、道路などに埋設さ
れているガス本支管からお客様の敷地内に設置されてい
るガスメーターまでのガス漏れ検査を行います。検査の
際には、お客様の敷地内に立ち入って作業を行いますの
でご理解とご協力をよろしくお願いいたします。

【対象地区】 船越・脇本・五里合・加茂青砂
横長根～福川

【期間】 7月22日から8月17日まで

▶ 問い合わせ／企業局ガス工務課工務班
高桑・吉田 ☎46-4103

近くの本市指定水道工事店へ連
絡し修理を依頼してください。
指定工事店への連絡ができない
場合は、企業局にご相談くださ
い。

『毎日の生活を見直して
節水を心掛けましょう！』

▼ 問い合わせ／企業局管理課
お客さまサービス班
佐藤・杉本 ☎46-4103

学びのひろば

各公民館主催の行事や教育委員会などからの情報をお知らせします。

時間／いずれも10時～12時
対象／楽しく体を動かしたい方
参加料／無料
※健康増進にトレーニングルームをご活用ください。

笑いヨガ・ストレッチ

船川北公民館 ☎24-3140

日時／7月9日(木)
13時～15時

場所／船川北公民館体育館
内容／大きな声で腹から笑って体力作り
定員／20人
参加費／無料

持ち物／ジャージなど運動しやすい格好、運動靴

盆踊り講習会

若美公民館 ☎46-4109

日時／7月22日(水)
18時30分～20時

会場／若美コミュニティセンター(大集会場)
対象者／子どもから大人までどなたでも(小学生以下は保護者同伴)
内容／太鼓の打ち方、踊り方、お囃子
踊り／でんでんづく踊り、ダダコなど
持ち物／タオル、上履き
申込期限／7月21日(火)

パステル和みアート

船川北公民館 ☎24-3140

日時／7月16日(木)
13時～15時

場所／船川北公民館創作室
内容／パステルを削って粉状にし、それを指につけて描く
定員／20人
参加費／500円(材料費)

持ち物／汚れてもかまわない格好

わかみハイカラ文化講座「陶芸教室」

若美公民館 ☎46-4109

初心者の方でも気軽に楽しめます。世界に一つのオリジナル作品を作りましょう。
日時／7月22日(水) 9時～12時(若美コミュニティセンター8時10分出发)
場所／昭和陶芸教室(旧羽城中学校)

参加費／1000円
持ち物／上履き、エプロン、タオル、飲み物
募集人数／20名
申込期限／7月17日(金)

戸賀湾で遊ぼう！「親子釣り体験」

戸賀公民館 ☎37-2111

日時／7月26日(日)
9時30分～13時

場所／戸賀漁協前岸壁(戸賀市民センター集合)

参加費／500円(保険料含む)
定員／先着15組(保護者同伴)
持ち物／昼食、飲み物、帽子、タオル、釣った魚の入れ物など(釣りざお、エサは主催者側で準備)

お楽しみ／①「ざっぱ汁」を食べます。②参加記念カード(写真付き)プレゼント！
(①②とも参加費用に含む)
※全員のライフジャケット、万一の場合の救助用船を準備。
※天候により中止の場合あり
申込期限／7月21日(火)

えこキャンドル

船川北公民館 ☎24-3140

日時／7月27日(月)
13時～15時

場所／船川北公民館創作室
内容／灰を活用してカラフルなキャンドル作り
定員／20人
参加費／無料
持ち物／汚れてもかまわない格好

わかみウィークエンドサークル「読み聞かせ」

若美公民館 ☎46-4109

夏休みに本の読み聞かせがやってきます。それぞれ近くの児童クラブに来てね！
日時・場所／7月27日(月)
・五里合児童クラブのお部屋

10時～11時
・美里児童クラブのお部屋
13時～14時
7月28日(火)
・野石児童クラブのお部屋
10時～11時
・私戸児童クラブのお部屋
14時～15時

対象者／市内の子ども
先生／秋田県子ども読書支援センター田丸美穂先生

夏休み工作教室「デコパーリュートバッグ」

船川港公民館 ☎23-2552

弁当や小物入れに最適
日時／8月3日(月)
10時～12時

場所／船川港公民館会議室
定員／15～20名
参加費／500円(材料費)
持ち物／はさみ

夏休みアート教室「傘に絵を描いてみよう」

脇本公民館 ☎25-2112

傘に自由に絵を描いて自分だけのオリジナルの傘を作ろう
日時／8月5日(水)
10時～12時

場所／脇本公民館
定員／20名
参加費／600円
持ち物／手拭きタオル
申込期限／7月30日(木)

菅江真澄移動学習

「真澄と北磯の旅」

船川港公民館 ☎23-2552

日時／7月8日(水) 9時～12時(8時50分集合)
コース／北浦→野村→八望台→入道崎
定員／15名
参加費／1000円(保険料)
持ち物／タオル、飲み物
※動きやすい服装

サンワーク男鹿からのお知らせ

サンワーク男鹿 ☎24-2511

◆7月のスポーツ教室

8日(水)
ペタンク(室内)・ミニテニス

15日(水)
インディアカ・ミニテニス

22日(水)
スカイクロス・ミニテニス

29日(水)
デイスコン・ミニテニス

デイスコン・ミニテニス

男鹿市スポーツカレンダー【7月】

- ◆市老連高齢者バレーボール大会
 - ・期日/2日(木) ・会場/サンワーク男鹿
- ◆グラウンドゴルフ月例大会
 - ・期日/4日(土) ・会場/マリンパーク憩いの広場
- ◆第38回東日本軟式野球男鹿・潟上・南秋予選大会(2部)
 - ・期日/4日(土)～5日(日)
 - ・会場/市営球場・若美中央公園球場
- ◆高円宮杯県ユースサッカーリーグ2015秋田県リーグ3部北ブロック
 - ・期日/4日(土) ・会場/球技場
- ◆高円宮杯U-15サッカーリーグ2015秋田県スギッチリーグ
 - ・期日/4日(土)、11日(土)～12日(日)
 - ・会場/マリンパーク
- ◆高円宮杯県ユースサッカーリーグ2015秋田県リーグ1、2部
 - ・期日/5日(日) ・会場/球技場
- ◆若美地区グラウンドゴルフペア大会
 - ・期日/5日(日) ・会場/若美中央公園
- ◆第33回男鹿・潟上・南秋ミニテニス交流大会
 - ・期日/5日(日) ・会場/市総合体育館
- ◆第46回小学校クラブ野球男鹿市予選大会
 - ・期日/11日(土)～12日(日) ・会場/市営球場
- ◆OGAジュニアサッカー交流大会U-10
 - ・期日/11日(土)～12日(日) ・会場/球技場
- ◆Group challenge CUP2015(U-15)
 - ・期日/18日(土)～20日(月)
 - ・会場/陸上競技場・球技場・マリンパークほか
- ◆「海の日」記念市民水泳大会
 - ・期日/19日(日) ・会場/B&Gプール
- ◆若美地区グラウンドゴルフ月例大会
 - ・期日/19日(日) ・会場/若美中央公園
- ◆秋田県フットサルリーグ
 - ・期日/19日(日) ・会場/市総合体育館

- ◆平成27年度第2回ラグビーサマーキャンプin男鹿
 - ・期日/25日(土)～31日(金)
 - ・会場/陸上競技場・球技場・マリンパーク
- ◆第66回五里合地区市民運動会
 - ・期日/26日(日) ・会場/旧五里合小グラウンド
- ◆秋田県フットサルリーグ
 - ・期日/26日(日) ・会場/市総合体育館
- ◆ミニテニス月例大会
 - ・期日/31日(金) ・会場/サンワーク男鹿

市総合型地域スポーツクラブ【7月】

スポーツ教室名	開催日	時間	場 所
ウォーキング	7/6(月)	10:00～12:00	市総合体育館
	7/21(火)		
バスケットボール	7/6(月)	17:00～21:00	市総合体育館
	7/9(木)		
	7/13(月)		
	7/16(木)		
バレーボール	7/8(水)	17:00～19:00	市総合体育館
	7/12(日)	9:00～17:00	
ミニテニス	7/9(木)	18:00～20:30	市総合体育館
	7/23(木)		
ラグビー	7/12(日)	8:00～11:00	脇本近隣公園ラグビー場
健康教室 円熟体操in男鹿 (5回目)	7/13(月)	10:00～11:30	市総合体育館
		13:30～15:00	B&G海洋センター
健康教室 円熟体操in男鹿 (6回目)	7/27(月)	10:00～11:30	市総合体育館
		13:30～15:00	B&G海洋センター
サッカー	7/25(土)	9:30～12:00	秋田石油備基地グラウンド
ユニバーサルホッケー	7/26(日)	10:00～12:00	市総合体育館

▶問い合わせ/男鹿市総合型地域スポーツクラブ ☎23-3040
クラブマネージャー 進藤 ☎090-7933-7335



図書館では、市の予算書などの行政資料も閲覧できますので、ご活用ください。

男鹿市立図書館利用案内

- ◆7月の休館日/6日(月)、19日(日)、20日(月)
- ◆7月のおはなし会/18日(土) 10時30分～
図書館談話室

このたび、在日ペルー共和国大使館様より、脇本出身の天野芳太郎氏をはじめ、ペルー文化に功績のあった人物についてまとめた図書「ペルー古代アンデス文明研究における日本人の貢献」を寄贈していただきました。

また、秋田大学様より、なまはげ行事や昔の生活文化を聞き書きした作品集を寄贈していただきました。

図書館で貸し出しておりますので、ご利用ください。

▶問い合わせ/市立図書館 富岡 ☎23-2552 FAX 23-2553

ナイルパーチの女子会

柚木麻子著(文藝春秋)

ブログがきっかけで知り合ったやり手のキャリアウーマンと主婦。近所に住み同じ悩みを抱えた同い年の2人は次第に仲良くなっていくのだが…。

トットひとり

黒柳徹子著(新潮社)

蒼天見ゆ

葉室麟著(角川書店)

家族という病

下重暁子著(幻冬舎)

劉邦 上

宮城谷昌光著(毎日新聞出版)

酒好きで一介の地方役人だった劉邦がなぜ中華全土を統一する王となったのか。仲間達の挙兵から天下を分ける項羽との決戦を描く。

ちゃんぽん食べたかった!

さだまさし著(NHK出版)

ラプラスの魔女

東野圭吾著(角川書店)

一〇三歳になってわかったこと

篠田桃紅著(幻冬舎)

乳幼児健診

受付時間/13時～13時30分（※都合で遅れる場合はご連絡ください）

健診名	健診日	対象	持ち物
4カ月児健診	7月28日(火)	平成27年3月生まれ	母子健康手帳・記入済みのアンケート用紙・バスタオル・交換用おむつ2～3組
	8月28日(金)	平成27年4月生まれ	
7カ月児健診	7月22日(水)	平成26年11月生まれ	
	8月25日(火)	平成26年12月生まれ	
10カ月児健診	7月14日(火)	平成26年8月生まれ	
	8月19日(水)	平成26年9月生まれ	
1歳6カ月児健診	7月10日(金)	平成25年12月生まれ	母子健康手帳・記入済みのアンケート用紙・バスタオル・歯ブラシ・うがい用コップ ※3歳児は採尿済みの尿容器
	8月7日(金)	平成26年1月生まれ	
3歳児健診	7月7日(火)	平成24年1月生まれ	母子健康手帳・記入済みのアンケート用紙・歯ブラシ・うがい用コップ・手鏡・バスタオル
	8月7日(金)	平成24年2月生まれ	
2歳児歯科健診 受付時間/ 13時～13時20分	7月16日(水)	平成24年12月生まれ 平成25年1月生まれ	母子健康手帳 ※対象の方には、ご案内と事前にアンケートを配布します。
満5歳けんこう相談 受付時間/ 13時～13時30分	8月24日(月)	平成22年6月生まれ 平成22年7月生まれ	

2歳児歯科健診と3歳児健診の対象年齢に、フッ化物塗布券を交付します。詳しくは健診時に説明します。

- ※8月の1歳6カ月健診と3歳児健診は同日に行います。
- ※今月の健診を受診できない方、1週間前までに37.5度以上の発熱があったお子さんは、事前連絡のうえ翌月においでください。
- ※3歳児健診アンケートの中の視力・ささやき声検査は、ご自宅で簡単にできますので、必ず済ませてからおいでください。
- ※健診の予定終了時間は15時30分です。都合の悪い方は事前に、または受付にてお話しください。

▶ **問い合わせ/健康子育て課健康班(保健センター) ☎24-3400**

『赤ちゃんとのふれあい体験学習会』

かわいい赤ちゃんと、やさしいお母さんの姿にふれあう学習会です。いのちの大切さや赤ちゃんのかわいらしさを感じてみませんか？小学生のみなさんのご参加お待ちしております。

日時/7月28日(火) 13時～14時30分

会場/保健福祉センター2階

対象/市内の小学生10名程度(保護者同伴も可)

内容/4カ月健診の見学、赤ちゃんの抱っこ体験

※参加希望の方は7月24日(金)までに保健福祉センターへご連絡ください。

▶ **問い合わせ/保健センターおがっこネウボラ 加賀谷 ☎27-8155**

ハチマルニイマル 8020いい歯のお年寄り募集

県では、80歳以上で20本以上自分の歯をお持ちの方を募集しております。応募された方は協力歯科医療機関にてお口の健診を実施し、該当する方には認定証を交付しますので、ふるってご応募ください。

※なお、健診はお近くの協力歯科医療機関で受けていただきます。

対象者/①秋田県にお住まいの方 ②昭和10年3月31日以前の生まれの方 ③現在自分の歯が20本以上ある方(入れ歯、インプラント等は該当しません) ※なお、これまでに認定を受けた方も応募できます。

募集期間/7月1日(水)～8月28日(金)

▶ **応募先・問い合わせ/**

秋田地域振興局福祉環境部 健康・予防班 ☎018-855-5170

子育て・健康 おうえん隊!

健康子育て課健康班
(保健センター)
☎24-3400

健康相談

日時/7月7日(火)、14日(火)、21日(火)、
28日(火) 9時～12時

場所/保健福祉センター

内容/健康・栄養相談、心の健康相談、
血圧測定、体脂肪測定

※電話による健康相談は随時行っています。

※栄養士と臨床心理士による相談を希望される方は、事前に保健センターまでご連絡ください。

「地域献血」を行います

一人ひとりの献血者が集まり、地域全体で献血を支える取組みです。皆様の献血へのご協力をお願いいたします。

日時/7月14日(火)

9時30分～11時45分

13時～16時30分

場所/男鹿市役所1階ロビー

種類/全血献血(400ml・200ml)

5月献血のお礼

5月27日(水)

秋田プライウッド男鹿工場 17人

秋田石油備蓄 男鹿事業所 13人

男鹿みなと市民病院 9人

各事業所の皆様や地域の皆様の献血へのご理解とご協力大変ありがとうございます。

今後ともよろしくお願いいたします。

「ひろば」で子育てを楽しもう！

楽しく子育てすることをサポートするため、男鹿市在住の親子を対象とした「ひろば」を開催しています。親子、友だちと一緒に遊びを楽しみ、育児相談や保護者同士の情報交換の場でもあります。ぜひ、遊びにきてください。

●対象／0歳児から就園前までの乳幼児と保護者

●時間／9時30分～11時

●持ち物／おやつ、飲み物、着替え

「わくわくひろば」

親子で遊びを楽しむひろばです。親子遊びやリズム遊び、制作などさまざまな行事や活動を行っています。

◇開催日・場所／

- ・7月2日(木) 船川北公民館 こっこルーム
＜あかちゃんひろば「0歳～1歳半」＞
- ・7月9日(木) 船川北公民館 こっこルーム
＜親子ふれあい遊び＞
- ・7月16日(木) 船越公民館 体育館
＜夏祭り＞
- ・7月23日(木) 船川北公民館 こっこルーム
＜誕生会・身体測定＞

「どんぐりひろば」

親子で自由に遊べる「出前ひろば」です。楽しい遊具で、友だちと一緒にたくさん遊びましょう。

◇開催日・場所／

7月3日(金)…保健福祉センター

- 7月14日(火)…船越公民館 体育館
- 7月17日(金)…保健福祉センター
- 7月28日(火)…若美コミュニティセンター

「すくすくひろば」

市立保育園、幼稚園の開放日です。園の遊具で遊んだり、園児とふれあったりしながら園の雰囲気を感じ、親子で楽しく過ごしましょう。

◇開催日・場所／

- 7月1日(水) 五里合保育園・若美幼稚園
- 7月8日(水) 船越保育園・玉ノ池保育園
- 7月10日(金) 脇本保育園
- 7月15日(水) 若美幼稚園
- 7月21日(火) 船川保育園・若美南保育園
- 7月22日(水) 北浦保育園

※感染症の流行などにより、園開放の中止や休園になる場合もありますので、参加される場合は、必ず各保育園、幼稚園にお問い合わせください。

「こっこルーム」

利用時間内はいつでも自由に遊べるお部屋です。親子でゆっくり過ごしましょう。

◇場所／船川北公民館1階

◇利用時間／9時～17時(土・日曜日、祝日も可)

※子育て支援センターでは、育児相談や育児サークルの支援を行っています。詳しくは、子育て支援センターにお問い合わせください。

▶問い合わせ／男鹿市地域子育て支援センター
☎23-2551

幼児けんこう教室に参加しませんか？

子どもの成長・発達で気になることがある、どのように接したらいいか悩んでいるなど、日々の生活の中で不安に感じていることはありませんか？

幼児けんこう教室は、秋田県立医療療育センターと協力して、お子さまの言葉や生活面の成長のため、家庭での遊び方・接し方などをアドバイスしています。

この教室に参加したい、こういった内容が詳しく聞きたいという方は、保健センターまでお問い合わせください。

○場 所 保健福祉センター

○開催時間 10時～11時30分

○参加料 無料 (お茶などの飲み物は各自持参)

開催日	内 容	
	保 護 者	お子さま
7月1日(水)	保護者学習会 ～子育てQ&A～	親子で遊ぼう！
8月5日(水)		親子で遊ぼう！

▶問い合わせ／健康子育て課健康班 (保健センター)
畠山 ☎24-3400

のびのびらんど いづみ幼稚園で遊ぼう！

日時／7月8日(水) 9時45分～11時15分

自由遊び・体操・絵本読み聞かせなど天気によっては外遊びもできます。

対象／1歳以上

持ち物／上履き、着替え

※申し込みは前日までにお電話でどうぞ♪

名札を用意します。電話でお名前と年齢、初めて参加される方は連絡先をお知らせください。連絡先は、予定が変更となった時に幼稚園からお知らせするために伺っています。

★駐車場は玄関前です。空いていないときは、教会前を通って駐車してください。

▶問い合わせ／いづみ幼稚園 ☎25-2585

お知らせ

Aターイン就職面接会

県内企業の採用担当者との個別面談、関係職員による就職相談、移住定住関連施策の説明などを行います。

日時／7月25日(土)13時～16時
(受け付け12時)

場所／ベルサール八重洲(東京都中央区八重洲1-3-7八重洲ファーストフイナンスヤルビル3階)

対象／県内での就職を希望する全てのAターイン希望者

問 Aターインプラザ秋田(秋田県東京事務所)

☎0120-1122-255

事業主のみなさまへ

高卒者を対象とした求人への受け付けが6月20日から始まっています。大卒などの採用選考は8月1日から開始されます。企業の将来を担う優秀な人材の確保と、若年者の地元定着による活力ある地域づくりのため、新卒者の採用枠拡大と求人への早期提出をお願いします。また、応募者の適正と能力のみを基準とした公正な採用選考をお願いします。

問 ハローワーク男鹿

☎23-2411

女性相談日

日時／7月10日(金)10時～12時

※事前予約が必要

場所／保健福祉センター

内容／DVや夫婦間の問題(離婚など)、男女間の問題などの相談に県の女性相談員が応じます。(緊急時は随時受付)

問 福祉事務所福祉班 加藤・尾崎

☎24-9219

ボクササイズ教室

講師／齋藤明裕氏

日時／7月2日(木)・17日(金)・30日(木) 19時～20時

場所／市総合体育館

参加対象／体を動かしたい方

参加料／200円

問 男鹿市体育協会

☎23-3040

シルバー人材センター会員募集

働く意欲のある60歳以上(男女)の会員を募集しています。

【入会説明会】

日時／7月14日(火) 14時

会場／男鹿市シルバー人材センターまたは若美地区連絡所(若美南部地区コミュニティホーム)

問 シルバー人材センター

☎23-2300

「寺NOVA Vol.3」マーケット &「アイヌ文化と影絵」

飲食や菓子、クラフト・雑貨の販売店など12店舗以上並びます。(minji-cafe.com)

日時／7月4日(土)13時～18時

入場料／無料

場所／大龍寺(船川港船川)

※「アイヌ文化と影絵」のライブ公演は19時より開催します。(別途有料)

問 (事前)里山のカフェにぎ

猿田 ☎27-8422

(当日)大龍寺 ☎24-3546

FUNAKAWAひのめ市

船川の空き店舗を利用したワンデーマーケットを開催します。洋服や雑貨、ネクタイ、素材にこだわった手作りパンやお惣菜、珈琲などが、この日限定で船川に。ワークショップや子どもの遊び場もあります。

日時／7月12日(日)10時30分～

場所／元浜町三角広場付近、大龍寺

問 船川ひのめ市実行委員会

船木 ☎080-11020-1221

第10回秋田県水産振興センター参観デー

魚とのふれあいや海藻押し

葉作りなど、楽しいイベントが盛りだくさんです。

夏休みの思い出づくり、鶴ノ崎海岸での磯遊びも兼ねて、ぜひお越しください。

場所／秋田県水産振興センター

日時／8月1日(土)10時～16時

料金／無料(申し込み不要)

問 水産振興センター総務企画班

☎27-3003

子育てカフェ・にこりーフ 7月の畑のカフェのご案内

8日(水)「初心者のための書道教室」(これで安心☆芳名録記入のワンポイントアドバ

イス、1100円、筆ペン持参、見守り託児500円)

15日(水)「ケセラセラの食材持ち寄り料理教室」(500円)

22日(水)「子育ておしゃべりカフェ」(子育てのおはなしと癒しの時間、500円)

29日(水)「夏休みカフェ」(自然のものを使った雑貨作りと流しそうめん、800円)

場所／かねがわ畑交流サロン

時間／10時～13時(8日のみ11時まで)

※詳細はお問い合わせください

問 小玉 ☎090-11776-3558

防衛省採用案内

防衛省では27年度採用試験を下記のとおり行います。また、自衛隊秋田地方協力本部では27年度自衛官採用制度説明会を下記のとおり行います。

種目	受験資格	受付	試験
自衛官候補生	18歳以上 27歳未満	8月1日～9月8日	男子 9月18日、19日 (いずれか1日) 女子 9月28日
一般曹候補生	18歳以上 27歳未満	8月1日～9月8日	1次 9月18日、19日 (いずれか1日)
航空学生	高卒(見込含む) 21歳未満の男女	8月1日～9月8日	1次 9月23日
防衛大学校 学 生	高卒(見込含む) 21歳未満の男女	推薦 9月5日～9日	9月26日・27日
		総合選抜 9月5日～9日	1次 9月26日
		一般(前期) 9月5日～30日	1次 11月7日 8日
		一般(後期)H28年 1月20日～29日	1次 H28年 2月20日
防衛医科大学校 医学科学生	高卒(見込含む) 21歳未満の男女	9月5日～30日	1次 10月31日 11月1日
防衛医科大学校 看護学科学生 (自衛官コース)	高卒(見込含む) 21歳未満の男女	9月5日～30日	1次 10月17日

防衛省採用制度説明会案内

日	時	会 場
7月18日(土)	9時～12時	船川港公民館

対象は、18歳以上27歳未満の男女の方（ご父兄の方々もお気軽にご参加ください）

▶問い合わせ/自衛隊秋田募集案内所 ☎018-864-4929

里暮らし体験塾特別企画展2015
男鹿の「衣」

各家々で昔から使われ大事に保管されてきた「衣」にまつわる品々を特別展示。(野良着や刺し子、嫁入り道具など)期間/7月12日(日)まで
※別の催しなどの都合で、展示を行っていない時間帯がある場合があります。
時間/9時～16時30分
入場料/無料
場所/里暮らし体験塾
料金/無料(申し込み不要)
☎22-5050

社会福祉協議会からのご案内

●講話「聴き上手になろう！心によりそうコミュニケーション」

講師/新・にかほコーチング研究会佐藤智幸氏

日時/7月30日(木) 13時30分～15時30分

場所/ハートピア

定員/30人程度(当日参加も可能)

参加費/無料

●三世交代事業「季節の食材を使ったお楽しみクッキング」

講師/男鹿のうめものケ・セラ・セラ工藤幸子氏

日時/8月4日(火) 10時～14時

場所/保健福祉センター

定員/先着20名

申込期限/7月21日(火)

参加費/無料

持ち物/エプロン、三角巾、マスク、内靴

▶問い合わせ/男鹿市社会福祉協議会 ☎23-2772

訃報

石川 守三さん

市功労者の石川守三さんが、6月6日にご逝去されました。石川さんは、長年にわたりナマハゲの面づくりに取り組まれ、全国に男鹿のナマハゲを広め、観光の振興に寄与され、平成8年3月に産業功労者として表彰されております。心よりごめい福をお祈りいたします。

訃報

加藤 保廣さん

市功労者の加藤保廣さんが、6月5日にご逝去されました。加藤さんは、私戸農業協同組合の組合長に就任以来、わかみ農業協同組合、秋田みなみ農業協同組合の代表理事組合長として、農業の振興にご尽力され、平成12年11月に産業開発功労者として表彰されております。心よりごめい福をお祈りいたします。

市民掲示板

お寺で呼吸たつぷり

のびのびヨーガ

紫陽花咲くお寺でヨーガを体験してみませんか。本場インドで勉強されたヨガの先生が指導します。

日時／7月11日(土) 10時～

場所／雲昌寺(北浦)

講師／高松美由紀先生

参加費／1000円(お菓子、お茶代含む)

定員／先着15名

持ち物／タオル、バスタオル、飲み物

お問い合わせ

☎090-7794-7489

懐かしい歌をうたう会

日時／7月11日(土) 13時～

場所／ハートピア

参加料／無料 ※飲み物持参

☎ラジオ歌謡を歌おうはあとの会 夏井

☎24-2913

第2回男鹿歩け歩け大会

世界三景とうたわれた寒風山頂上を出発し、鬼の隠れ里、姫ヶ岳をジオパークガイドによる解説を交えながら巡る約6kmの草原散策。

日時／7月18日(土)

9時受け付け、9時30分出発式、12時ゴール(予定)

集合場所／寒風山上部駐車場(観光パラダイス前)

参加費／500円(記念品・資料・保険料込み)

☎男鹿倫理法人会

☎27-8110

船越商店会の夏祭り

「ふなおこし大宴会」開催!

日時／7月31日(金)

17時～21時

場所／どんどこ広場

●一発芸大会出場者募集!

歌あり!ギヤグあり!手品あり!手踊り・物まね、なんでもOK!我こそは自慢の芸で盛り上げたいという方のご応募お待ちしております。

申込方法/住所・氏名・年齢・性別・出し物(歌であれば曲名も)をお知らせください。(事前審査あり)

募集締切/7月15日(水)

☎船越商店会事務局

☎35-2574

朝の坐禅会

初心者から誰でも参加できます。いすを使用した坐禅ができます。

日時／7月9日(木)、30日(木)

6時～6時30分(開場5時40分)

場所／大龍寺(船川港)

参加費／無料

☎大龍寺 三浦

☎090-6684-2377

「海の日」記念市民水泳大会

出場者募集

日時／7月19日(日) 10時～

場所／B&Gプール

対象／25歳泳げる方どなたでも(当日9時30分までに直接プールへお越しください)

☎男鹿市水泳協会 小坂

☎24-2374



男鹿市の人口と世帯数

平成27年5月31日現在
(住民基本台帳による)



◆人口 29,961人

男=14,131人

女=15,830人

◆世帯数 13,293世帯

地区名	人口(前月比)	世帯数(前月比)
船川	6,766人(+9)	3,233世帯(+4)
椿	812人(-2)	392世帯(+1)
戸賀	485人(0)	254世帯(+1)
北浦	2,896人(-7)	1,350世帯(-4)
男鹿中	1,240人(-7)	643世帯(-3)
五里合	1,574人(0)	643世帯(+2)
脇本	4,509人(-5)	1,928世帯(-2)
船越	5,763人(+5)	2,374世帯(+5)
若美	5,916人(-13)	2,476世帯(-3)

編集うらばなし

▶4年に一度開催されるFIFA女子ワールドカップ2015がカナダを会場に行われ、来年には4年に一度のオリンピックがブラジルで開催されます。そんな中、今年は5年に一度の国勢調査が行われます。詳しくは広報でも紹介していきますが、新しい試みは(質)がお伝えしています。9～10月に調査員が訪問しますのでご協力をお願いします。(はら)

▶今年は5年に一度の国勢調査があります。日本に住んでいるすべての方が対象ですので、市民の皆様のご協力をよろしくお願いいたします。今回から新たにオンラインでの回答ができるようになりました。パソコンやスマホをお持ちの方は、調査票に記入し提出する手間が省けてとても便利です。ぜひご利用ください。(質)

日 Sun	月 Mon	火 Tue	水 Wed	木 Thu	金 Fri	土 Sat
「テレドーム」システムをご活用ください!! ☎0180-99-1113 防災行政無線で放送された直近の放送内容を自宅の電話で確認できます。通話料のみで利用でき、情報料はかかりません。(一部IP電話、PHSは利用できません)			1	2 ・船川港地区家庭バレーボールリーグ戦 (船川港公民館、19:30~)	3	4 ・男鹿駅伝競走大会
5	6	7	8 ・菅江真澄移動学習 (9:00~12:00) ・定例行政相談 (椿公民館、13:30~15:00)	9 ・船川港地区家庭バレーボールリーグ戦 (船川港公民館、19:30~)	10	11
12 ・若美地区一斉道路清掃 (若美地区、8:00~)	13	14	15	16 ・若美大学(若美コミュニティーセンター、10:00~14:30)	17	18
19 ・男鹿スロヴァキア国立オペラ2015 (市民文化会館、14:00開演)	20 海の日	21	22 ・わかみハイカラ文化講座「陶芸教室」(昭和陶芸教室、9:00~12:00) ・盆踊り講習会(若美コミュニティーセンター大集会場、18:30~20:00)	23	24	25 ・第22回宮沢海岸夕陽フェスティバル ・OGA NAMAHAGE ROCK FESTIVAL Vol.6
26 ・親子釣り体験(戸賀市民センター集合、9:30~) ・OGA NAMAHAGE ROCK FESTIVAL Vol.6	27 ・わかみウィークエンドサークル「読み聞かせ」(五里合児童クラブ 10:00~11:00、美里児童クラブ 13:00~14:00)	28 ・わかみウィークエンドサークル「読み聞かせ」(野石児童クラブ 10:00~11:00、払戸児童クラブ 14:00~15:00)	29	30	31	

お忘れなく!!

市税の納期限です

【7月31日(金)】

固定資産税	第2期
国民健康保険税	第1期
介護保険料	第1期
後期高齢者医療保険料	第1期

交通安全情報

5月中の交通事故の発生状況

	4月(昨年)	累計(昨年)
発生件数	0件(6件)	13件(19件)
死者数	0人(0人)	0人(1人)
負傷者数	0人(8人)	14人(21人)

観光シーズンになると増える市外や県外からの車両は、道路が分からず、低速で走ったり急に速度を落としたりすることがあります。また、暑さによるぼんやり運転も増えるので、前の車との車間距離をとって交通事故に遭わないようにしましょう。

すくすく元気に育って!



伊藤 唯翔くん(船越)
平成27年5月5日生まれ



下間 芽咲ちゃん(脇本)
平成27年5月10日生まれ



石川 煌翔くん(野石)
平成27年5月21日生まれ

男鹿市では、第三子以降の新生児を出産した方にお祝金を支給しています。

マイナンバー制度(社会保障・税番号制度)がはじまります。

- 日本国内の全住民に通知される、一人ひとり異なる12桁の番号をマイナンバーといいます。平成27年10月以降、マイナンバーの記載された通知カードが郵送されます。
- 平成28年1月から、社会保障や税などの手続きで、申請書などへのマイナンバーの記載が必要となります。
- マイナンバーの問い合わせは
コールセンター ☎0570-20-0178
9時30分～17時30分
(土・日曜日、祝日、年末年始を除く)



マイナンバーキャラクター
マイナちゃん

男鹿スロヴァキア国立オペラ2015

オペラのエッセンスを凝縮し、ナレーションで紡ぐ、コンサートオペラ。スロヴァキア国立歌劇場のソリストたちが繰り広げる圧倒的な歌の世界。

日時 7月19日(日) 13時30分開場 14時開演
場所 市民文化会館 大ホール
チケット 前売 3,000円 当日 3,500円

プログラム
第1部 コンサートオペラ「魔笛」
(モーツァルト作曲 オペラ「魔笛」ダイジェスト版)
第2部 アリア、オペレッタとミュージカルの曲

▶問い合わせ/男鹿市民文化会館 ☎23-2251